≪ 신규 가맹사업자의 화물운송정보망서비스 구축 사업 ≫

화물운송(C/S) 매뉴얼

2016 년 08 월 02 일

문서 이력

버전	주요 제/개정 내용	작성자	확 인			
			엔컴	일자	KTNET	일자
1.0	제정		허광용	2016.08.02		

목 차

1 로그인 및 메인화면 5
1.1 로그인 5
1.2 메인화면 6
2 기본정보 7
2.1 운송업체정보 7
2.2 거래처정보 8
2.3 상하차지정보 9
2.4 차주정보 10
3 해상화물 11
3.1 컨테이너수입 11
3.2 컨테이너수출 16
3.3 벌크수입 19
3.4 벌크수출 22
3.5 혼재화물 LCL 25
4 항공화물 28
4.1 항공수입 28
4.2 항공수출 32
5 일반화물 35
5.1 일반운송 35
6. 실적/현황 38
6.1 실적신고 38
6.2 운송현황 39
7. 매출관련 40
7.1 매출세금계산서 생성 40
7.2 매출세금계산서 관리 41
7.3 전자세금계산서 43
7.4 거래처별 대납내역 관리 45
7.5 거래처별 수금 관리 46
8. 매입관련 47

8.1 매입세금계산서 생성 47
8.2 매입세금계산서 관리 48
8.3 전자세금계산서 49
8.4 차량공제관리 51
8.5 차량별 매입/공제 현황 52
9. 정산관련 53
9.1 입출금관리 53

1 로그인 및 메인화면

1.1 로그인

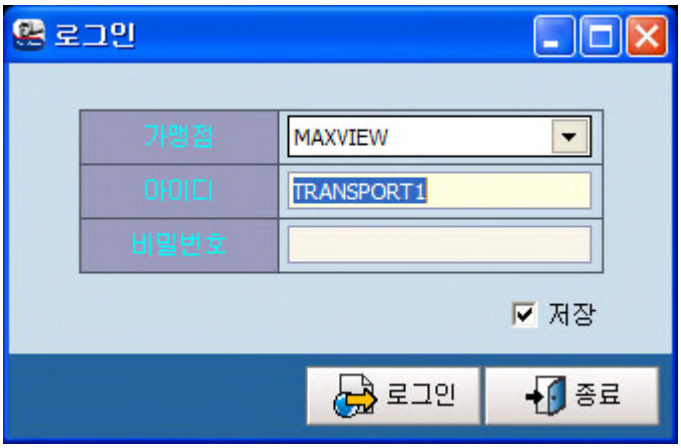

DESCRIPTION

1. 로그인 버튼 클릭 시 아이디와 패스워드로 서버에서 인증 확인 후 화물운송관리 메인화면으로 이동한다. (화물운송가맹점 사이트에 회원가입된 아이디와 패스워드 입력)
2. 종료버튼 클릭 시 화물운송관리 프로그램을 종료한다.
3. 처크버튼 저장을 체크

1.2 메인화면

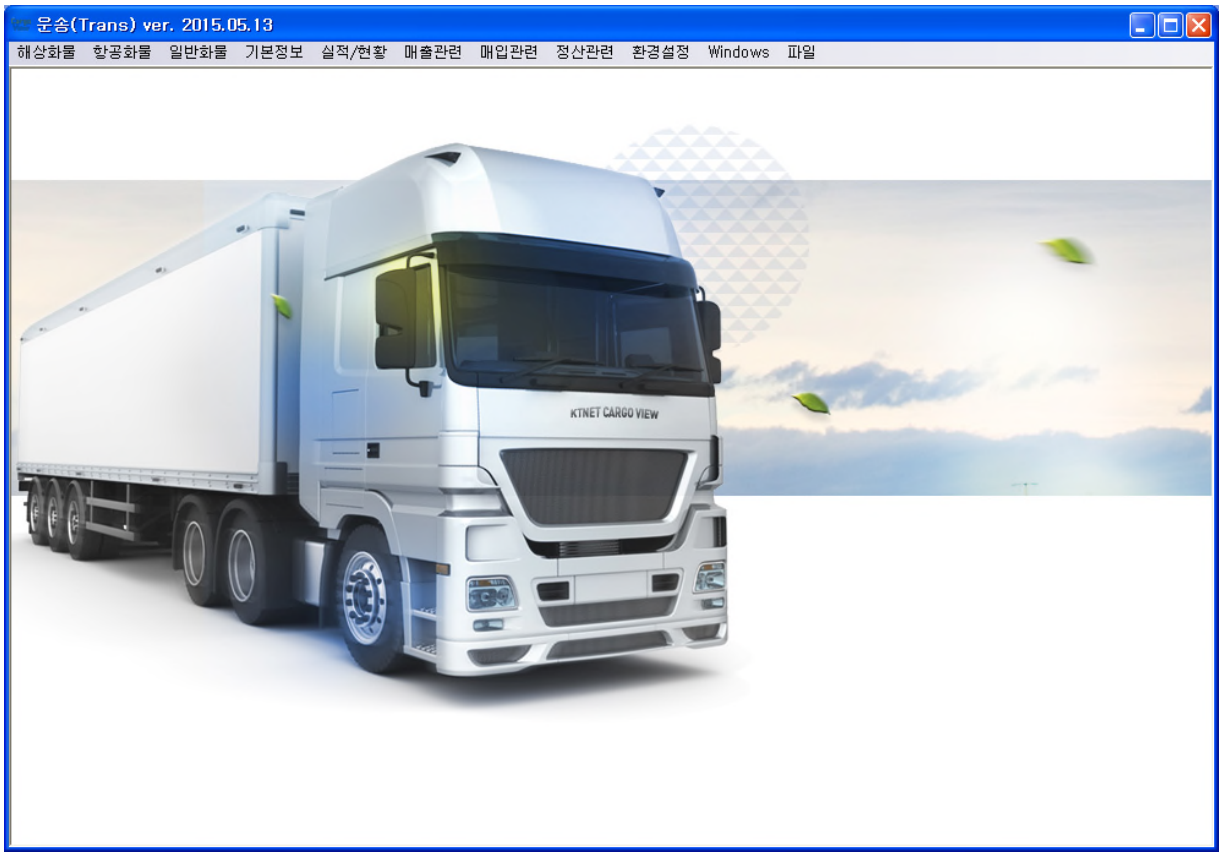

DESCRIPTION

1. 화물운송관리 메인화면

2 기본정보

2.1 운송업체정보

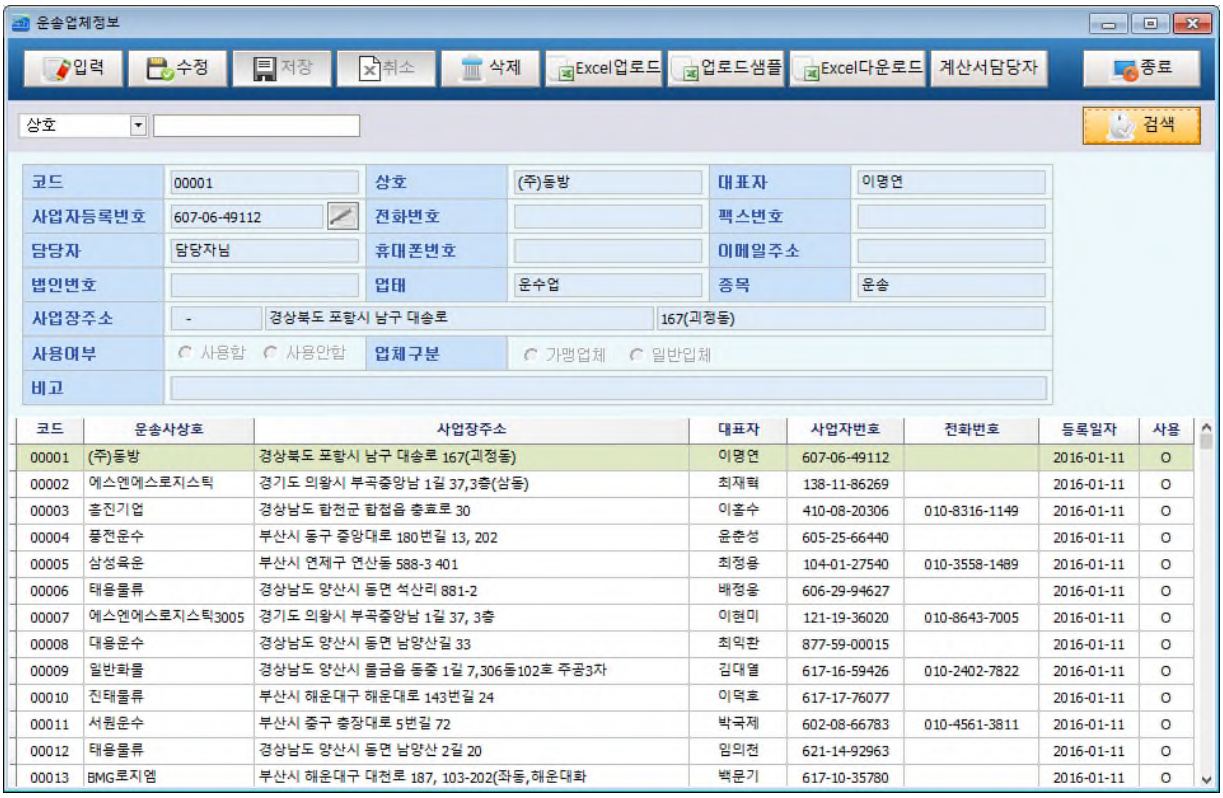

DESCRIPTION

1. 사업자등록번호 자동화버튼 클릭시 입력된 사업자등록번호를 가지고 가맹점서버에 등록된 운송업체정보를 연계해서 보여준다.
2. 검색 버튼을 클릭 시 검색조건에 해당되는 데이터를 추출하고 리스트에 표시된다.
3. 입력 버튼을 클릭 시 자료를 입력할 수 있는 상태로 되며 자료를 입력할 수 있다.
4. 수정 버튼을 클릭 시 자료를 수정할 수 있는 상태로 되며 자료를 수정할 수 있다.
5. 취소 버튼을 클릭 시 입력 및 수정 상태를 취소한다.
6. 삭제 버튼을 클릭 시 선택한 자료를 삭제한다.
7. Excel 업로드 버튼을 클릭 시 Excel 자료를 읽어 운송업체정보 자료로 변환한다.
8. 업로드샘플 버튼을 클릭 시 업로드 샘플 Excel 파일을 다운로드할 수 있다.
9. Excel 다운로드 버튼을 클릭 시 운송업체정보 자료를 Excel 자료로 다운로드할 수 있다.
10. 종료 버튼을 클릭 시 화면을 종료한다.

2.2 거래처정보

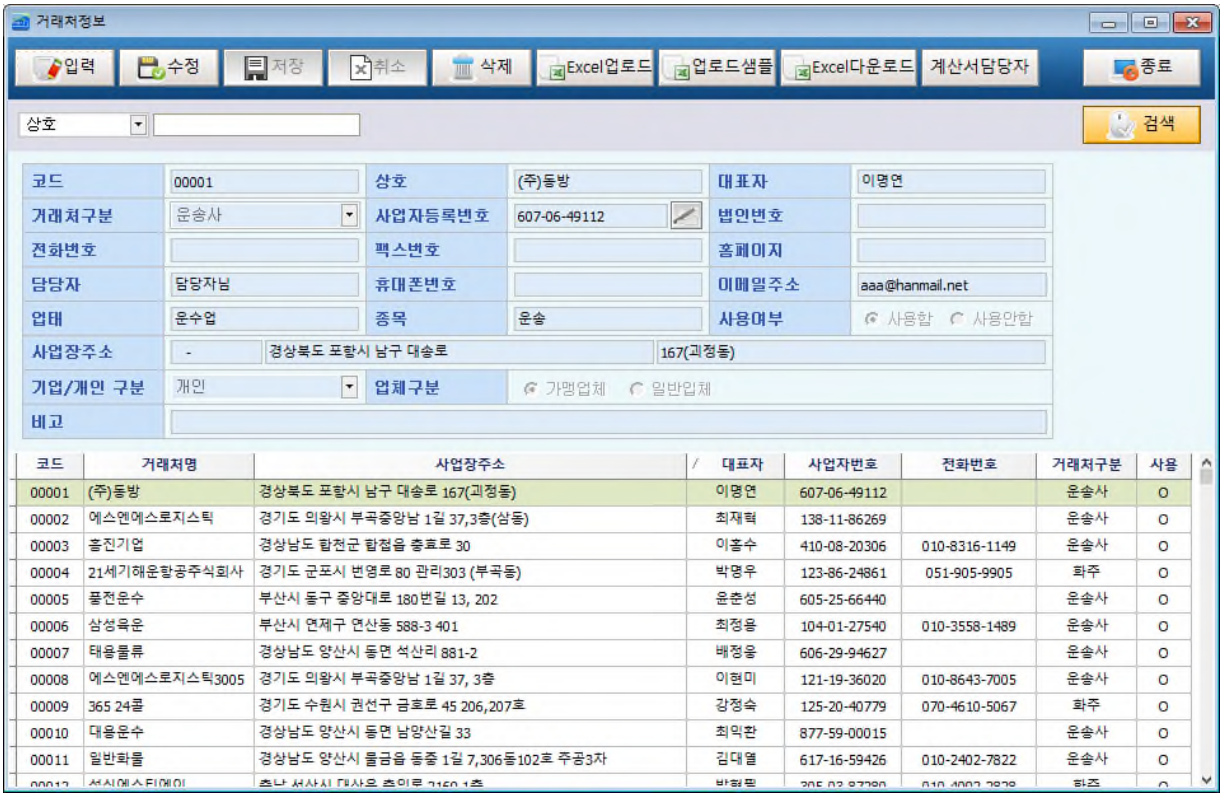

DESCRIPTION

1. 사업자등록번호 자동화버튼 클릭시 입력된 사업자등록번호를 가지고 가맹점서버에 등록된 거래처정보를 연계해서 자동으로 기재해 준다.
2. 검색 버튼을 클릭 시 검색조건에 해당되는 데이터를 추출하고 리스트에 표시된다.
3. 입력 버튼을 클릭 시 자료를 입력할 수 있는 상태로 되며 자료를 입력할 수 있다.
4. 수정 버튼을 클릭 시 자료를 수정할 수 있는 상태로 되며 자료를 수정할 수 있다.
5. 취소 버튼을 클릭 시 입력 및 수정 상태를 취소한다.
6. 삭제 버튼을 클릭 시 선택한 자료를 삭제한다.
7. Excel 업로드 버튼을 클릭 시 Excel 자료를 읽어 거래처정보 자료로 변환한다.
8. 업로드샘플 버튼을 클릭 시 업로드 샘플 Excel 파일을 다운로드할 수 있다.
9. Excel 버튼을 클릭 시 거래처정보 자료를 Excel 자료로 변환한다.
10. 종료 버튼을 클릭 시 화면을 종료한다.

2.3 상하차지정보

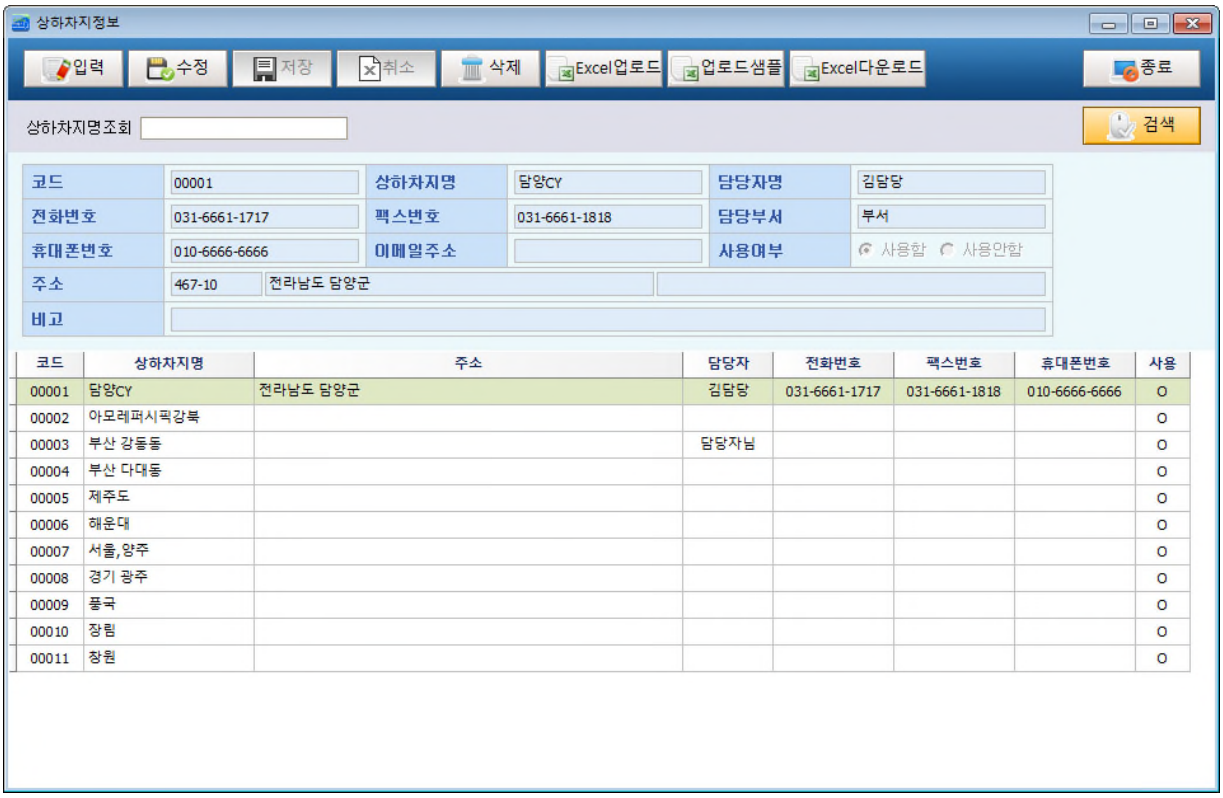

DESCRIPTION

1. 검색 버튼을 클릭 시 검색조건에 해당되는 데이터를 추출하고 리스트에 표시된다.
2. 입력 버튼을 클릭 시 자료를 입력할 수 있는 상태로 되며 자료를 입력할 수 있다.
3. 수정 버튼을 클릭 시 자료를 수정할 수 있는 상태로 되며 자료를 수정할 수 있다.
4. 취소 버튼을 클릭 시 입력 및 수정 상태를 취소한다.
5. 삭제 버튼을 클릭 시 선택한 자료를 삭제한다.
6. Excel 업로드 버튼을 클릭 시 Excel 자료를 읽어 상하차지정보 자료로 변환한다.
7. 업로드샘플 버튼을 클릭 시 업로드 샘플 Excel 파일을 다운로드할 수 있다.
8. Excel 버튼을 클릭 시 거래처정보 자료를 Excel 자료로 변환한다.
9. 종료 버튼을 클릭 시 화면을 종료한다.

2.4 차주정보

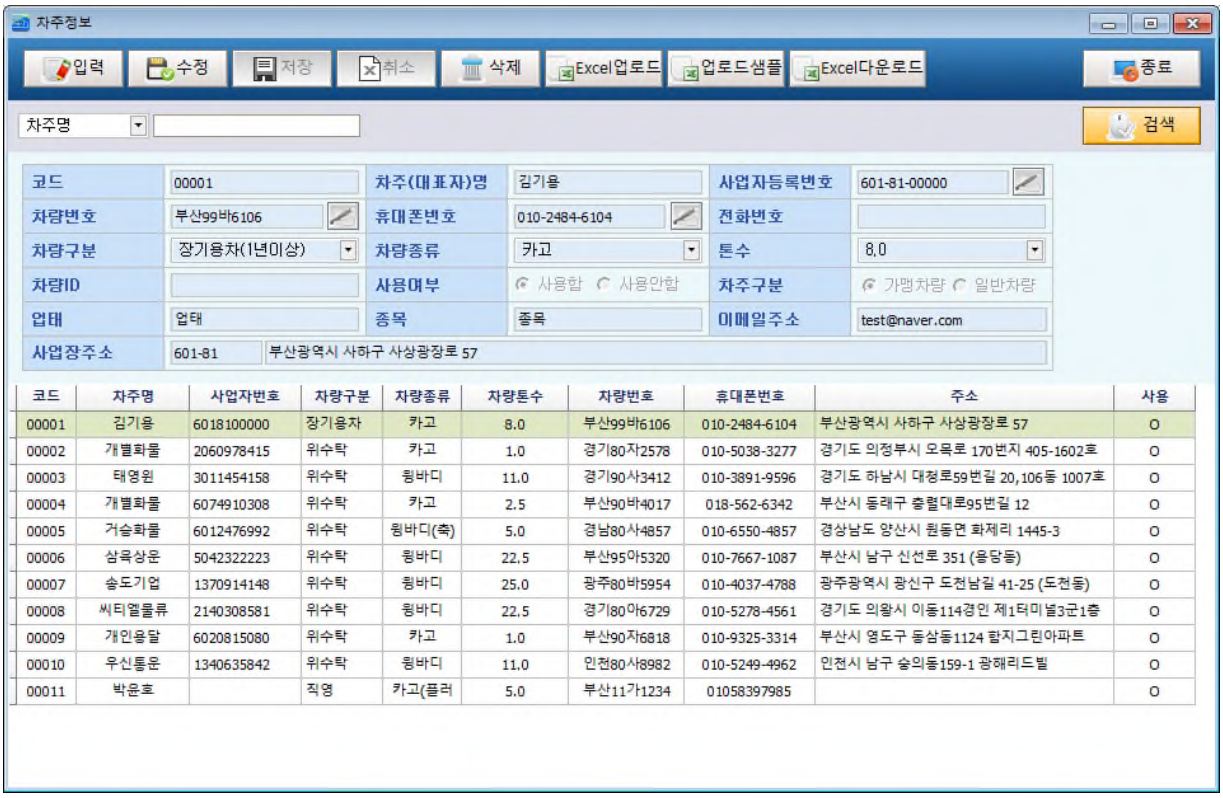

DESCRIPTION

1. 사업자등록번호, 차량번호, 휴대폰번호에 있는 자동화버튼 클릭 시 각 해당되는 자료를 가지고 가맹점서버에 등록된 차주정보를 연계해서 보여준다
2. 검색 버튼을 클릭 시 검색조건에 해당되는 데이터를 추출하고 리스트에 표시된다.
3. 입력 버튼을 클릭 시 자료를 입력할 수 있는 상태로 되며 자료를 입력할 수 있다.
4. 수정 버튼을 클릭 시 자료를 수정할 수 있는 상태로 되며 자료를 수정할 수 있다.
5. 취소 버튼을 클릭 시 입력 및 수정 상태를 취소한다.
6. 삭제 버튼을 클릭 시 선택한 자료를 삭제한다.
7. Excel 업로드 버튼을 클릭 시 Excel 자료를 읽어 차주정보 자료로 변환한다.
8. 업로드샘플 버튼을 클릭 시 업로드 샘플 Excel 파일을 다운로드할 수 있다.
9. Excel 버튼을 클릭 시 거래처정보 자료를 Excel 자료로 변환한다.
10. 종료 버튼을 클릭 시 화면을 종료한다.

3 해상화물

3.1 컨테이너수입

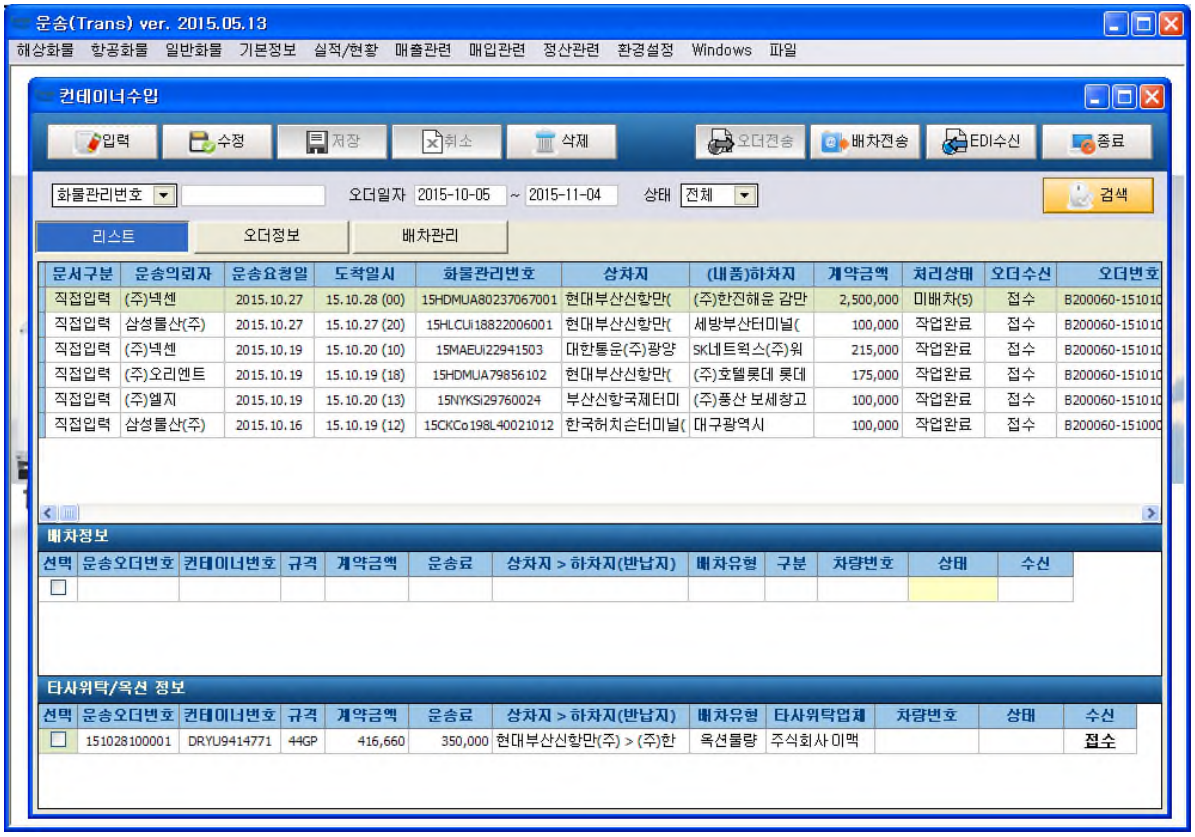

DESCRIPTION

1. 검색항목
   - 화물관리번호, 운송의뢰자, 상차지, (내품)하차지, 오더일자
   - 상태 : 저장(본인이 직접 작성한 오더), 미작성(주선사로부터 받은 오더)
2. 검색 버튼을 클릭 시 검색조건에 해당되는 데이터를 추출하고 리스트에 표시된다.
3. 입력 버튼을 클릭 시 자료를 입력할 수 있는 상태로 되며 오더정보 화면으로 이동한다..
4. 수정 버튼을 클릭 시 자료를 수정할 수 있는 상태로 되며 오더정보 화면으로 이동한다.
5. 취소 버튼을 클릭 시 입력상태를 취소한다.
6. 삭제 버튼을 클릭 시 선택한 오더 자료를 삭제한다.
   (오더삭제시 배차 및 타사위탁/옥션 자료도 같이 삭제된다)
7. 오더전송 버튼을 클릭 시 선택한 오더자료를 가맹망 서버로 전송한다.
8. 배차전송 버튼을 클릭 시 선택한 배차정보 및 타사위탁/옥션 정보를 서버로 전송한다.
   (전송될 배차정보/타사위탁/옥션정보 자료를 선택해야 한다)
9. EDI 수신 버튼을 클릭 시 가맹망 서버로부터 자료를 수신한다.
   (주선사 및 운송사로부터 받은 오더자료, 타사위탁시 위탁업체에서 배차된 배차자료 수신)
10. 종료 버튼을 클릭 시 컨테이너수입 화면을 종료한다.

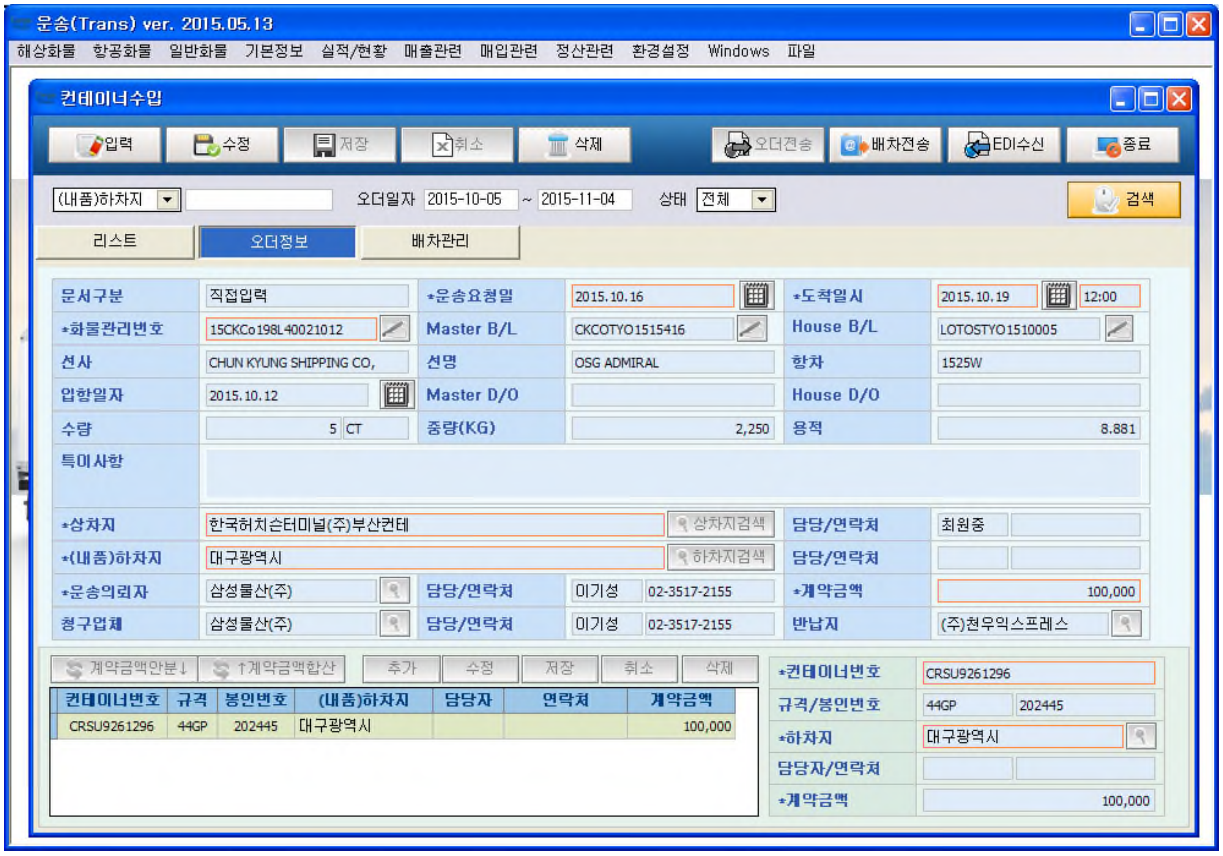

11. 화물관리번호, Master B/L 번호 House B/L 번호에 있는 자동화버튼을 클릭 시 세관으로 신고된 화물정보 자료를 오더 자료로 연계한다.
12. 계약금액안분 버튼을 클릭 시 오더에 있는 계약금액을 컨테이너별 계약금액으로 안분하여 저장한다.
13. 계약금액합산 버튼을 클릭 시 컨테이너별 계약금액을 합산하여 오더에 있는 계약금액으로 저장한다.
14. 컨테이너 추가 버튼을 클릭 시 자료를 입력할 수 있는 상태로 되며 자료를 입력할 수 있다.
15. 컨테이너 수정 버튼을 클릭 시 자료를 수정할 수 있는 상태로 되며 자료를 수정할 수 있다.
16. 컨테이너 저장 버튼을 클릭 시 추가 및 수정된 자료를 저장한다.
17. 컨테이너 삭제 버튼을 클릭 시 선택된 컨테이너 자료를 삭제한다.
18. 저장버튼 클릭 시 오더 및 컨테이너 자료를 저장한다.

19. 상차지/하차지/반납지 검색 버튼 클릭 시 활성화되는 팝업화면

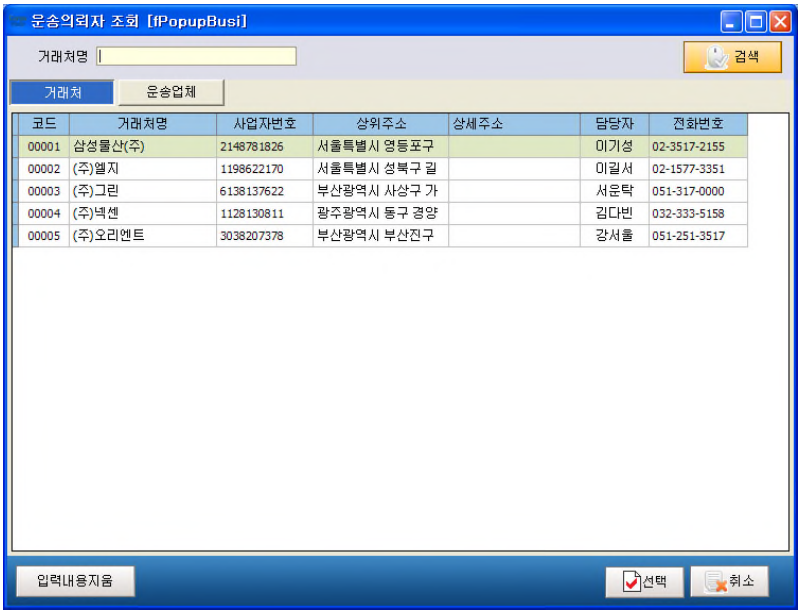

20. 운송의뢰자/청구업체 검색 버튼 클릭 시 활성화되는 팝업화면

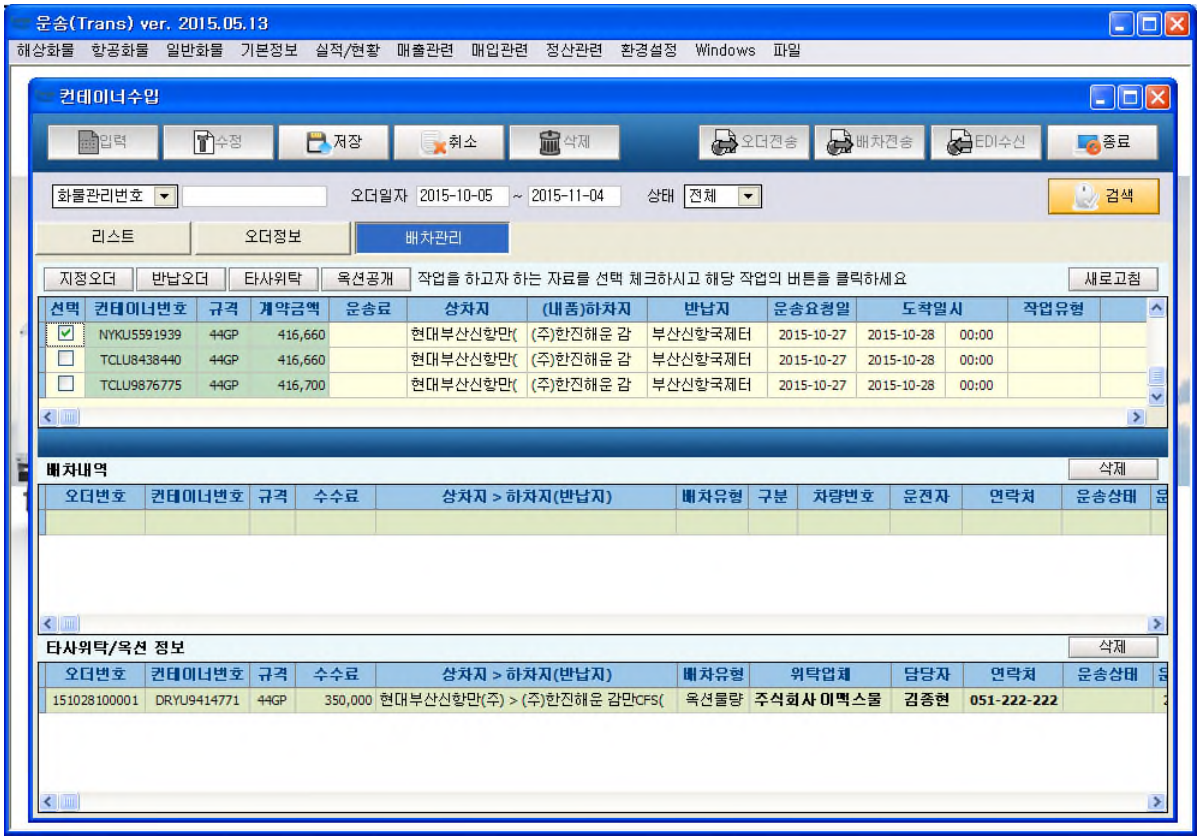

21. 배차처리할 컨테이너를 선택하면 지정오더/반납오더/타사위탁/옥션공개 버튼이 활성화된다.
22. 지정오더 버튼을 클릭 시 배차를 지시할 차주정보 팝업 화면이 활성화 되며 팝업창에서 차주를 선택시 해당차주로 배차 지시 및 배차요청 처리한다.
23. 반납오더 버튼을 클릭 시 반납할 차주정보 팝업 화면이 활성화 되며 팝업창에서 차주를 선택시 해당차주로 배차 지시 및 배차요청 처리한다.
24. 타사위탁 버튼을 클릭 시 위탁처리할 운송업체 팝업 화면이 활성화 되며 팝업창에서 운송업체를 선택시 해당운송업체로 타사위탁 처리한다..
25. 옥션공개 버튼을 클릭 시 선택된 자료를 옥션공개상태로 처리한다.
26. 저장 버튼을 클릭 시 지정/반납/타사위탁/옥션공개 처리된 자료를 저장한다.
27. 배차내역 정보 삭제 버튼을 클릭 시 선택된 배차내역 자료를 삭제한다.
28. 타사위탁/옥션 정보 삭제 버튼을 클릭 시 선택된 타사위탁/옥션 자료를 삭제한다.

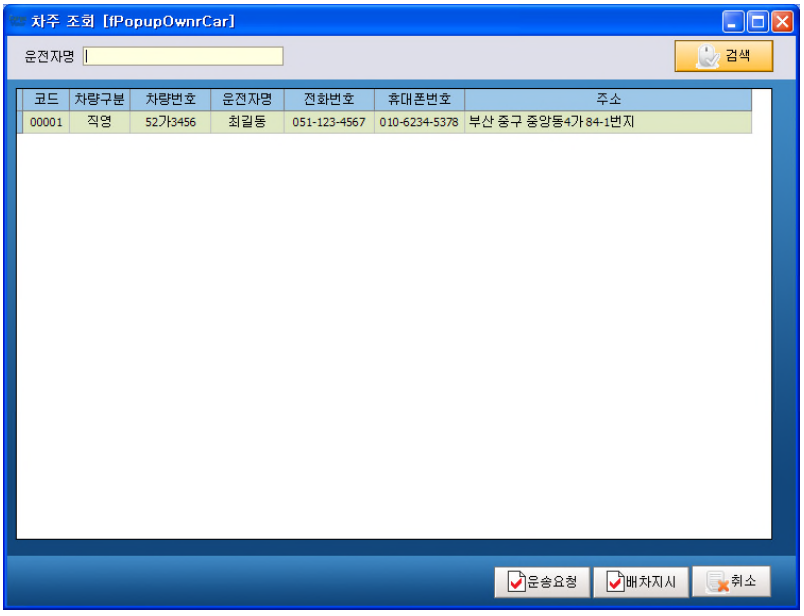

29. 지정오더/반납오더 버튼을 클릭 시 활성화 되는 차주조회 팝업 화면

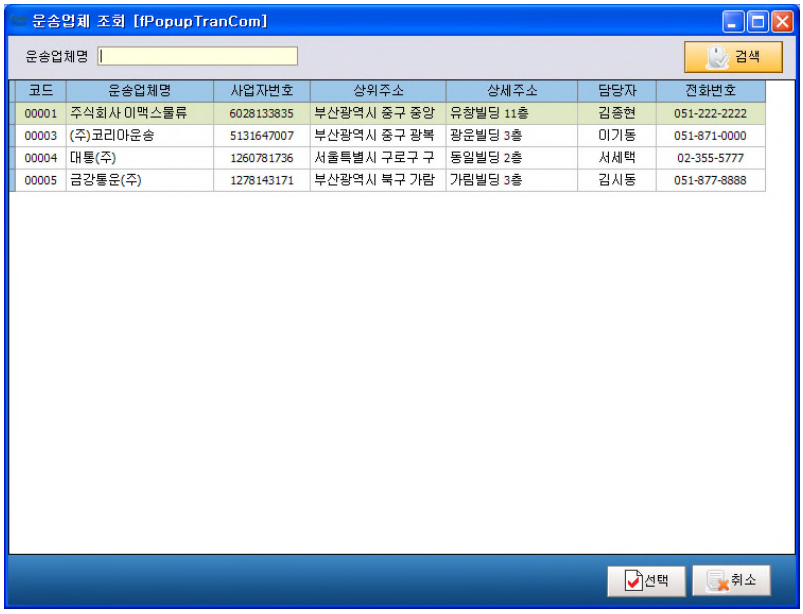

30. 타사위탁 버튼을 클릭 시 활성화 되는 운송업체 조회 팝업 화면

3.2 컨테이너수출

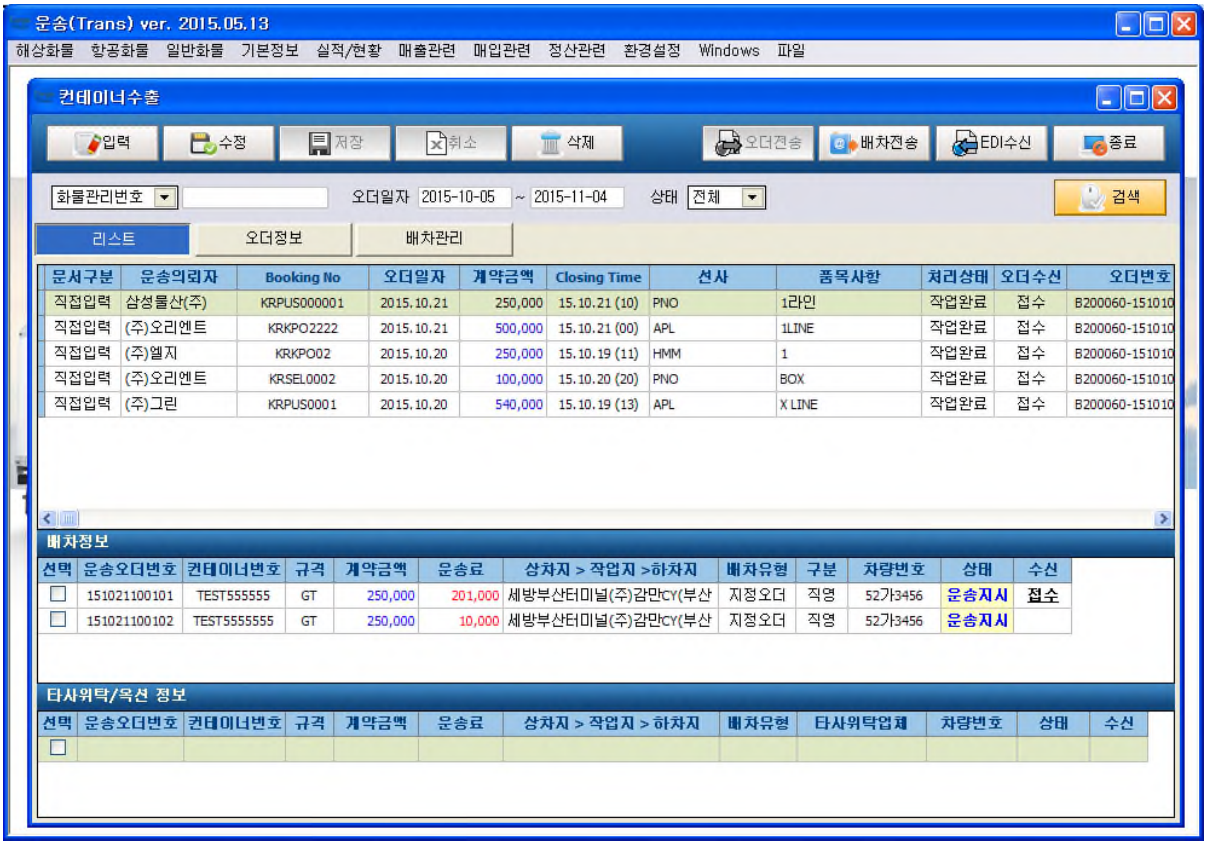

DESCRIPTION

1. 검색항목
   - Booking 번호, 운송의뢰자, 상차지, (내품)하차지, 오더일자
   - 상태 : 저장(본인이 직접 작성한 오더), 미작성(주선사로부터 받은 오더)
2. 검색 버튼을 클릭 시 검색조건에 해당되는 데이터를 추출하고 리스트에 표시된다.
3. 입력 버튼을 클릭 시 자료를 입력할 수 있는 상태로 되며 오더정보 화면으로 이동한다..
4. 수정 버튼을 클릭 시 자료를 수정할 수 있는 상태로 되며 오더정보 화면으로 이동한다.
5. 취소 버튼을 클릭 시 입력상태를 취소한다.
6. 삭제 버튼을 클릭 시 선택한 오더 자료를 삭제한다.
   (오더삭제시 배차 및 타사위탁/옥션 자료도 같이 삭제된다)
7. 오더전송 버튼을 클릭 시 선택한 오더자료를 가맹망 서버로 전송한다.
8. 배차전송 버튼을 클릭 시 선택한 배차정보 및 타사위탁/옥션 정보를 서버로 전송한다.
   (전송될 배차정보/타사위탁/옥션정보 자료를 선택해야 한다)
9. EDI 수신 버튼을 클릭 시 가맹망 서버로부터 자료를 수신한다.
   (주선사 및 운송사로부터 받은 오더자료, 타사위탁시 위탁업체에서 배차된 배차자료 수신)
10. 종료 버튼을 클릭 시 컨테이너수출 화면을 종료한다.

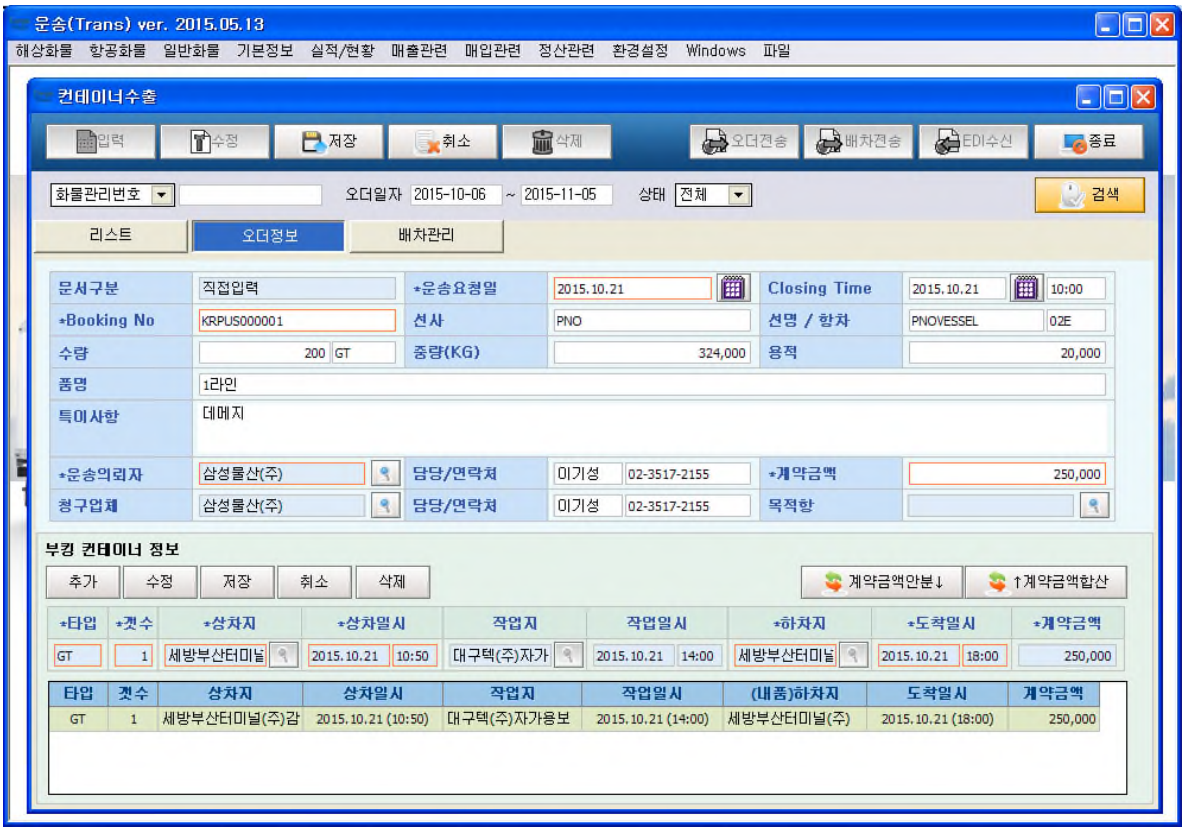

11. 부킹 컨테이너 추가 버튼을 클릭 시 입력할 수 있는 상태로 되며 자료를 입력할 수 있다.
12. 부킹 컨테이너 수정 버튼을 클릭 시 수정할 수 있는 상태로 되며 자료를 수정할 수 있다.
13. 부킹 컨테이너 저장 버튼을 클릭 시 추가 및 수정된 자료를 저장한다.
14. 부킹 컨테이너 삭제 버튼을 클릭 시 선택된 자료를 삭제한다.
15. 계약금액안분 버튼을 클릭 시 오더에 있는 계약금액을 부킹 컨테이너별 계약금액으로 안분하여 저장한다.
16. 계약금액합산 버튼을 클릭 시 부킹 컨테이너별 계약금액을 합산하여 오더에 있는 계약금액으로 저장한다.
17. 저장버튼을 클릭 시 오더 및 컨테이너 자료를 저장한다.

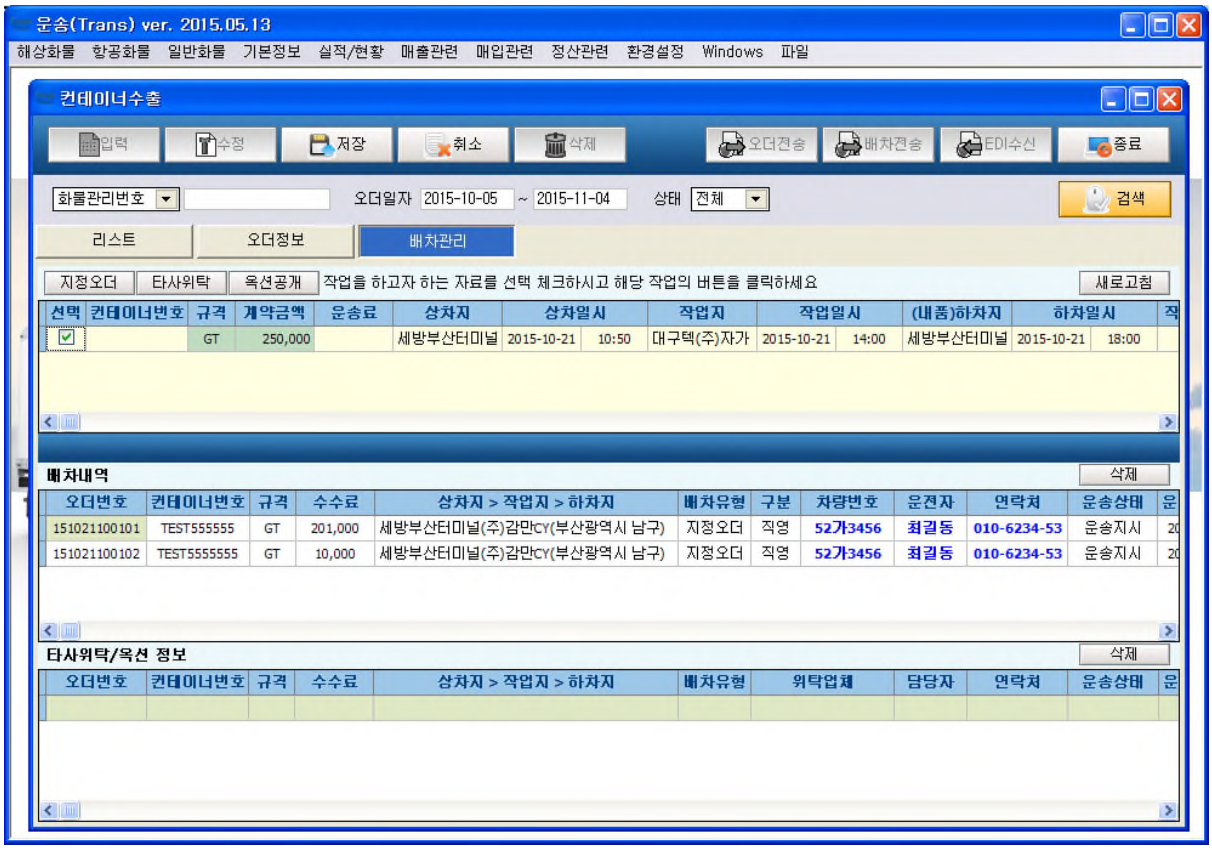

18. 배차처리할 컨테이너를 선택하면 지정오더/타사위탁/옥션공개 버튼이 활성화된다.
19. 지정오더 버튼을 클릭 시 배차를 지시할 차주정보 팝업 화면이 활성화 되며 팝업창에서 차주를 선택시 해당차주로 배차 지시 및 배차요청 처리한다..
20. 타사위탁 버튼을 클릭 시 위탁처리할 운송업체 팝업 화면이 활성화 되며 팝업창에서 운송업체를 선택시 해당운송업체로 타사위탁 처리한다..
21. 옥션공개 버튼을 클릭 시 선택된 자료를 옥션공개상태로 처리한다.
22. 새로고침 버튼을 클릭 시 배차자료를 초기화 한다.
23. 저장 버튼을 클릭 시 지정/타사위탁/옥션공개 처리된 자료를 저장한다.
24. 배차내역 정보 삭제 버튼을 클릭 시 선택된 배차내역 자료를 삭제한다.
25. 타사위탁/옥션 정보 삭제 버튼을 클릭 시 선택된 타사위탁/옥션 자료를 삭제한다.

3.3 벌크수입

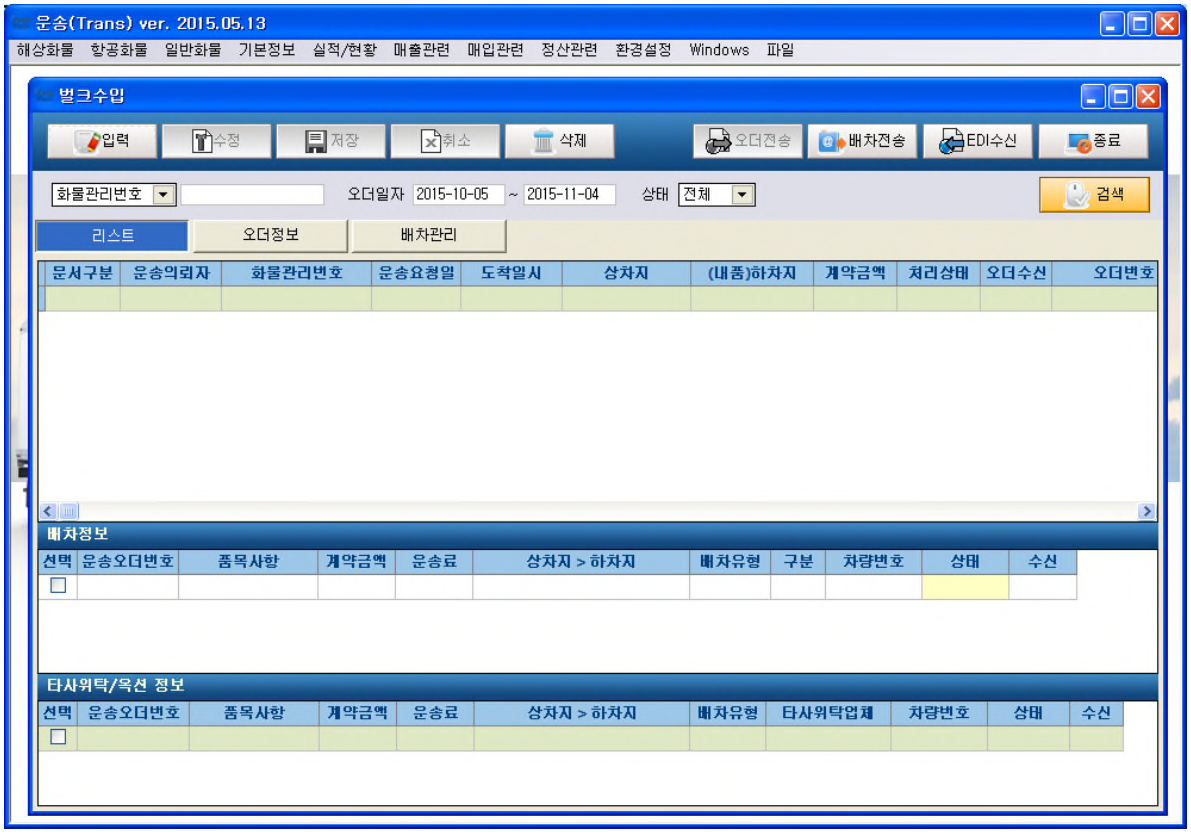

DESCRIPTION

1. 검색항목
   - 화물관리번호, 운송의뢰자, 상차지, (내품)하차지, 오더일자
   - 상태 : 저장(본인이 직접 작성한 오더), 미작성(주선사로부터 받은 오더)
2. 검색 버튼을 클릭 시 검색조건에 해당되는 데이터를 추출하고 리스트에 표시된다.
3. 입력 버튼을 클릭 시 자료를 입력할 수 있는 상태로 되며 오더정보 화면으로 이동한다..
4. 수정 버튼을 클릭 시 자료를 수정할 수 있는 상태로 되며 오더정보 화면으로 이동한다.
5. 취소 버튼을 클릭 시 입력상태를 취소한다.
6. 삭제 버튼을 클릭 시 선택한 오더 자료를 삭제한다.
   (오더삭제시 배차 및 타사위탁/옥션 자료도 같이 삭제된다)
7. 오더전송 버튼을 클릭 시 선택한 오더자료를 가맹망 서버로 전송한다.
8. 배차전송 버튼을 클릭 시 선택한 배차정보 및 타사위탁/옥션 정보를 서버로 전송한다.
   (전송될 배차정보/타사위탁/옥션정보 자료를 선택해야 한다)
9. EDI 수신 버튼을 클릭 시 가맹망 서버로부터 자료를 수신한다.
   (주선사 및 운송사로부터 받은 오더자료, 타사위탁시 위탁업체에서 배차된 배차자료 수신)
10. 종료 버튼을 클릭 시 벌크수입 화면을 종료한다.

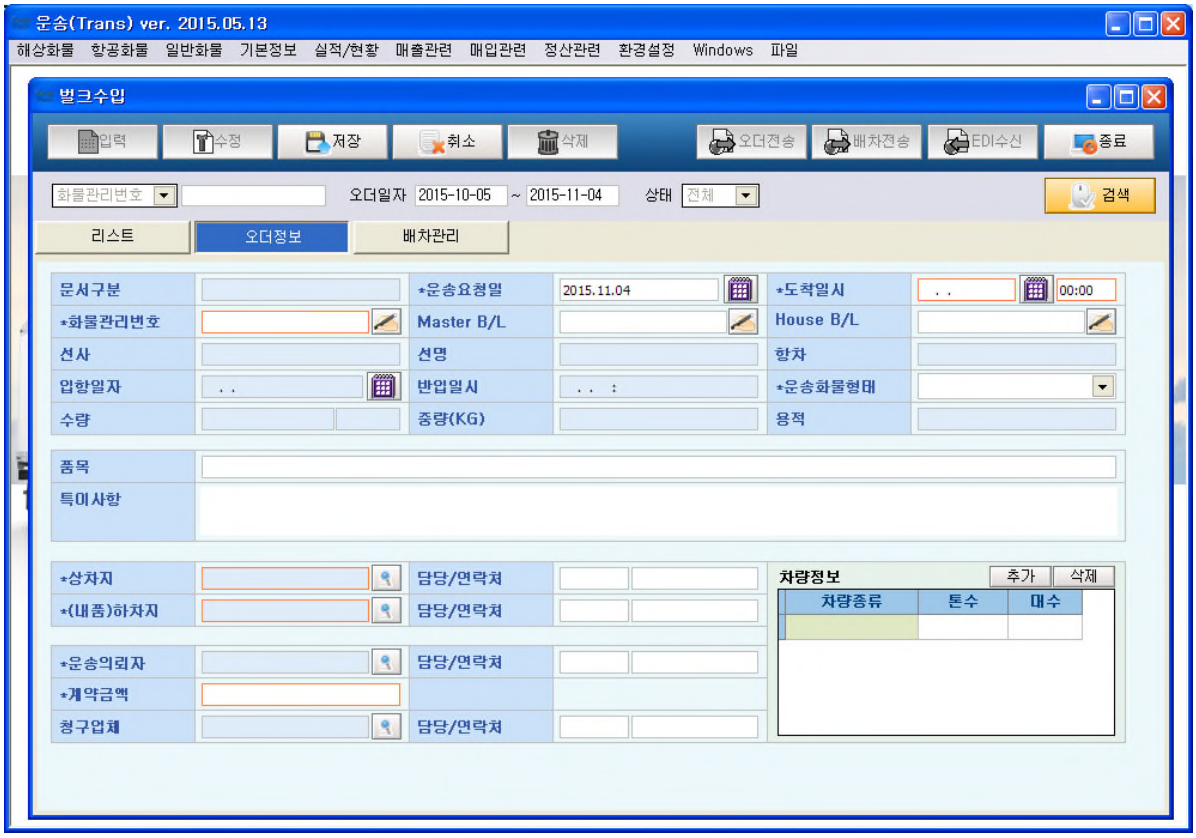

11. 화물관리번호, Master B/L 번호 House B/L 번호에 있는 자동화버튼을 클릭 시 세관으로 신고된 화물정보 자료를 오더 자료로 연계한다.
12. 차량정보 추가 버튼을 클릭 시 차량정보 그리드 입력이 1 행 추가되며 차량정보를 입력할 수 있다.
13. 차량정보 삭제 버튼을 클릭 시 그리드에서 선택된 차량정보를 삭제한다.
14. 저장버튼을 클릭 시 오더 자료를 저장한다.

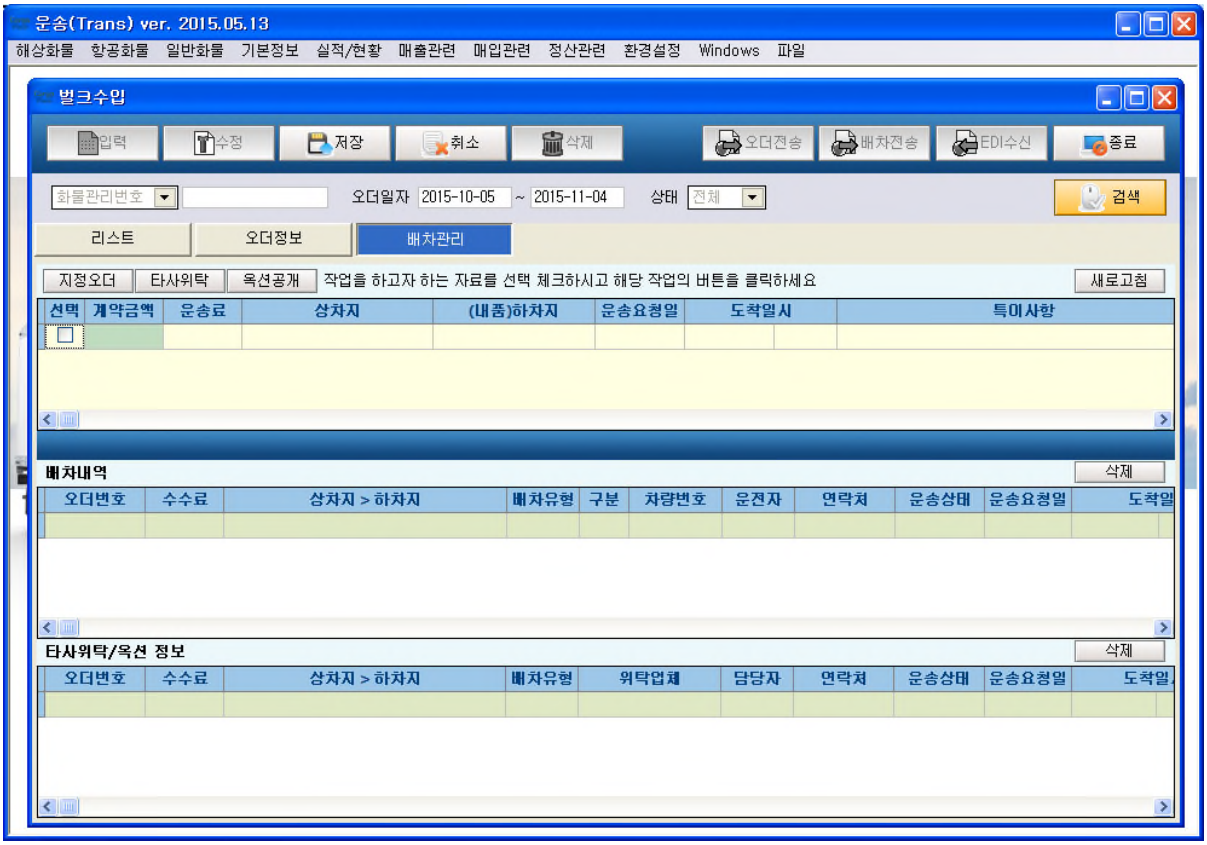

15. 배차처리할 자료를 선택하면 지정오더/타사위탁/옥션공개 버튼이 활성화된다.
16. 지정오더 버튼을 클릭 시 배차를 지시할 차주정보 팝업 화면이 활성화 되며 팝업창에서 차주를 선택시 해당차주로 배차 지시 및 배차요청 처리한다..
17. 타사위탁 버튼을 클릭 시 위탁처리할 운송업체 팝업 화면이 활성화 되며 팝업창에서 운송업체를 선택시 해당운송업체로 타사위탁 처리한다..
18. 옥션공개 버튼을 클릭 시 선택된 자료를 옥션공개상태로 처리한다.
19. 새로고침 버튼을 클릭 시 배차자료를 초기화 한다.
20. 저장 버튼을 클릭 시 지정/타사위탁/옥션공개 처리된 자료를 저장한다.
21. 배차내역 정보 삭제 버튼을 클릭 시 선택된 배차내역 자료를 삭제한다.
22. 타사위탁/옥션 정보 삭제 버튼을을 클릭 시 선택된 타사위탁/옥션 자료를 삭제한다.

3.4 벌크수출

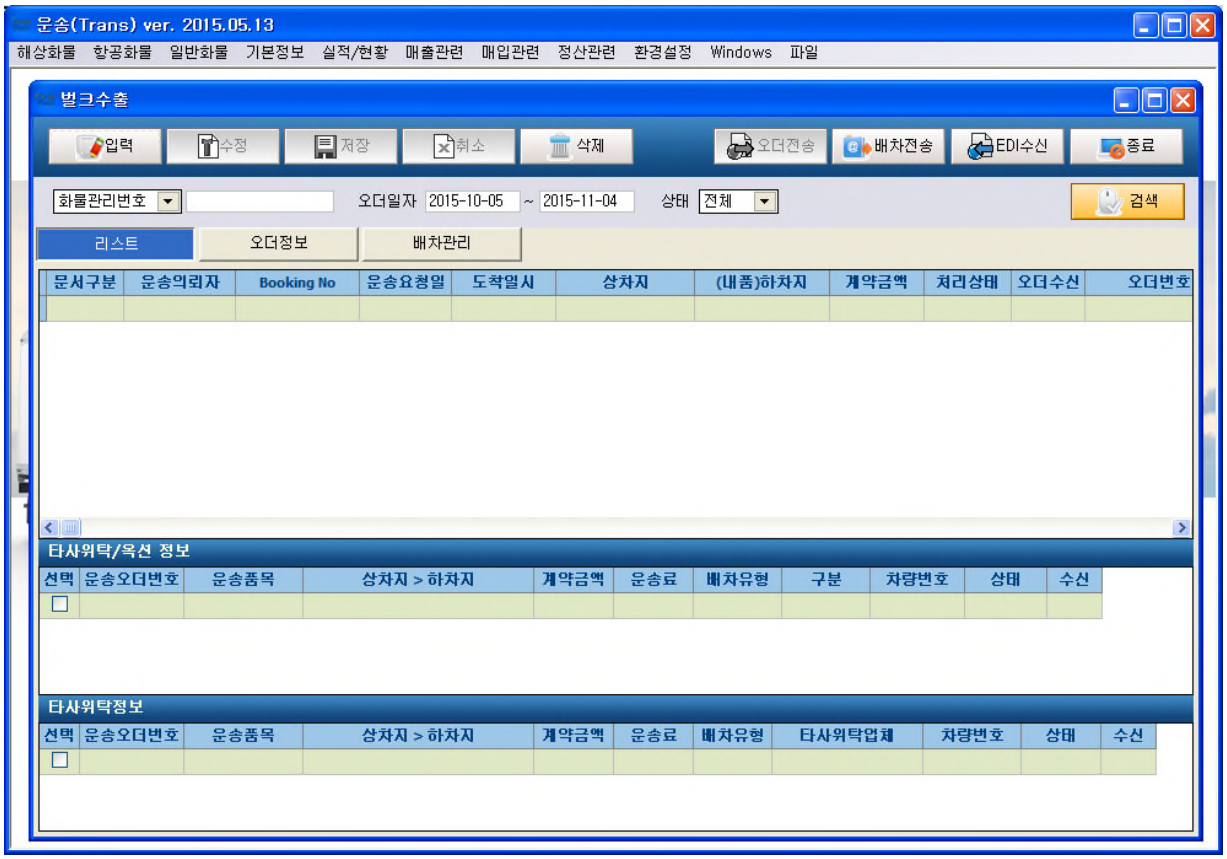

DESCRIPTION

1. 검색항목
   - Booking 번호, 운송의뢰자, 상차지, (내품)하차지, 오더일자
   - 상태 : 저장(본인이 직접 작성한 오더), 미작성(주선사로부터 받은 오더)
2. 검색 버튼을 클릭 시 검색조건에 해당되는 데이터를 추출하고 리스트에 표시된다.
3. 입력 버튼을 클릭 시 자료를 입력할 수 있는 상태로 되며 오더정보 화면으로 이동한다..
4. 수정 버튼을 클릭 시 자료를 수정할 수 있는 상태로 되며 오더정보 화면으로 이동한다.
5. 취소 버튼을 클릭 시 입력상태를 취소한다.
6. 삭제 버튼을 클릭 시 선택한 오더 자료를 삭제한다.
   (오더삭제시 배차 및 타사위탁/옥션 자료도 같이 삭제된다)
7. 오더전송 버튼을 클릭 시 선택한 오더자료를 가맹망 서버로 전송한다.
8. 배차전송 버튼을 클릭 시 선택한 배차정보 및 타사위탁/옥션 정보를 서버로 전송한다.
   (전송될 배차정보/타사위탁/옥션정보 자료를 선택해야 한다)
9. EDI 수신 버튼을 클릭 시 가맹망 서버로부터 자료를 수신한다.
   (주선사 및 운송사로부터 받은 오더자료, 타사위탁시 위탁업체에서 배차된 배차자료 수신)
10. 종료 버튼을 클릭 시 벌크수출 화면을 종료한다.

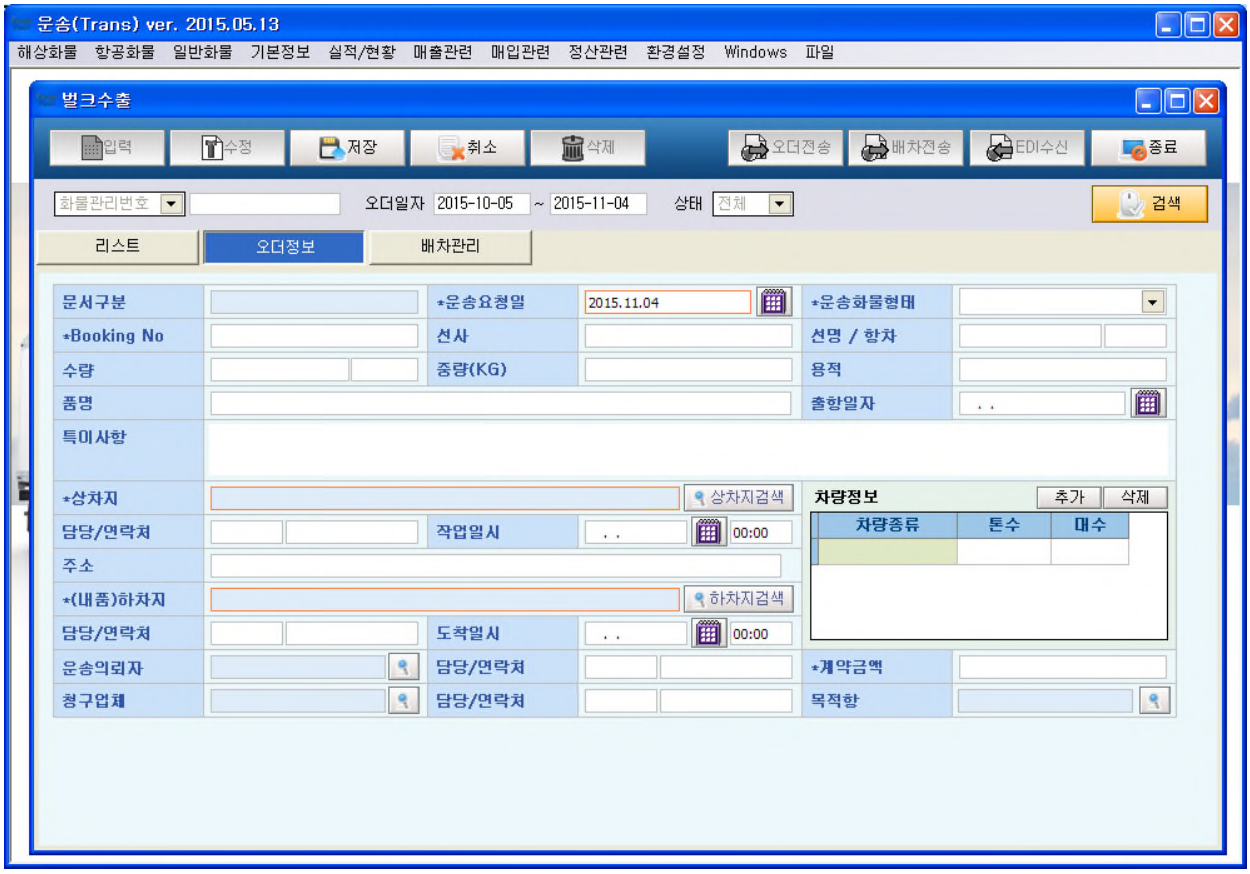

11. 차량정보 추가 버튼을 클릭 시 차량정보 그리드 입력이 1 행 추가되며 차량정보를 입력할 수 있다.
12. 차량정보 삭제 버튼을 클릭 시 그리드에서 선택된 차량정보를 삭제한다.
13. 저장버튼을 클릭 시 오더자료를 저장한다.

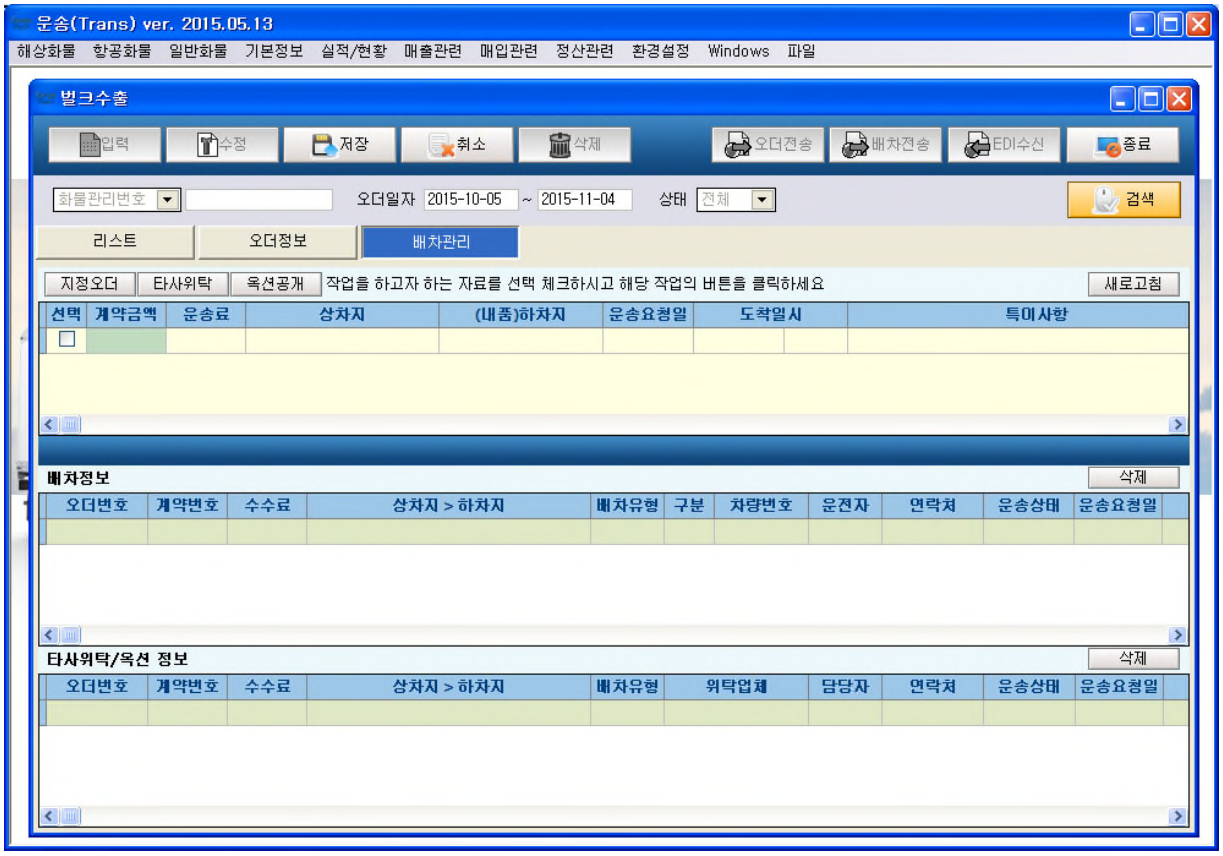

14. 배차처리할 자료를 선택하면 지정오더/타사위탁/옥션공개 버튼이 활성화된다.
15. 지정오더 버튼을 클릭 시 배차를 지시할 차주정보 팝업 화면이 활성화 되며 팝업창에서 차주를 선택시 해당차주로 배차 지시 및 배차요청 처리한다..
16. 타사위탁 버튼을 클릭 시 위탁처리할 운송업체 팝업 화면이 활성화 되며 팝업창에서 운송업체를 선택시 해당운송업체로 타사위탁 처리한다..
17. 옥션공개 버튼을 클릭 시 선택된 자료를 옥션공개상태로 처리한다.
18. 새로고침 버튼을 클릭 시 배차자료를 초기화 한다.
19. 저장 버튼을 클릭 시 지정/타사위탁/옥션공개 처리된 자료를 저장한다.
20. 배차내역 정보 삭제 버튼을 클릭 시 선택된 배차내역 자료를 삭제한다.
21. 타사위탁/옥션 정보 삭제 버튼을 클릭 시 선택된 타사위탁/옥션 자료를 삭제한다.

3.5 혼재화물 LCL

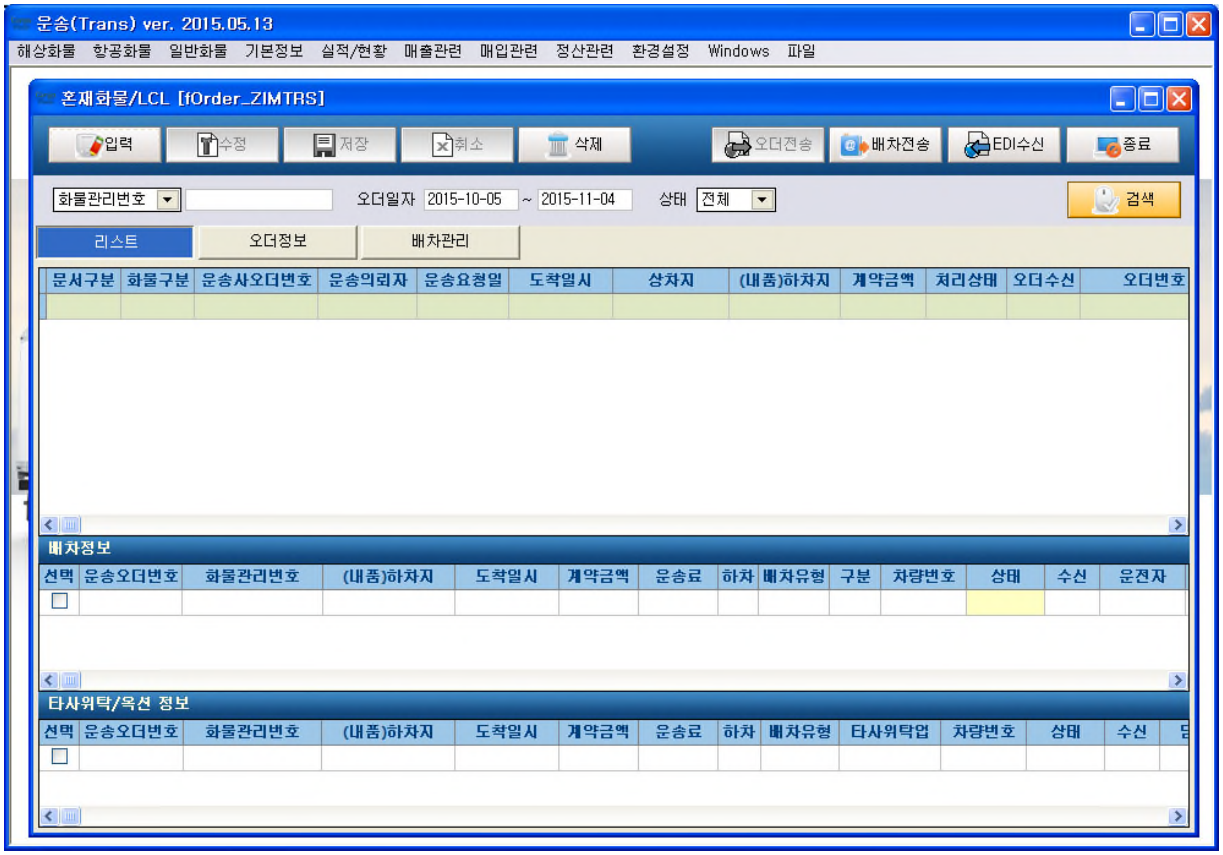

DESCRIPTION

1. 검색항목
   - 운송의뢰자, 상차지, (내품)하차지, 오더일자
   - 상태 : 저장(본인이 직접 작성한 오더), 미작성(주선사로부터 받은 오더)
2. 검색 버튼을 클릭 시 검색조건에 해당되는 데이터를 추출하고 리스트에 표시된다.
3. 입력 버튼을 클릭 시 자료를 입력할 수 있는 상태로 되며 오더정보 화면으로 이동한다..
4. 수정 버튼을 클릭 시 자료를 수정할 수 있는 상태로 되며 오더정보 화면으로 이동한다.
5. 취소 버튼을 클릭 시 입력상태를 취소한다.
6. 삭제 버튼을 클릭 시 선택한 오더 자료를 삭제한다.
   (오더삭제시 배차 및 타사위탁/옥션 자료도 같이 삭제된다)
7. 오더전송 버튼을 클릭 시 선택한 오더자료를 가맹망 서버로 전송한다.
8. 배차전송 버튼을 클릭 시 선택한 배차정보 및 타사위탁/옥션 정보를 서버로 전송한다.
   (전송될 배차정보/타사위탁/옥션정보 자료를 선택해야 한다)
9. EDI 수신 버튼을 클릭 시 가맹망 서버로부터 자료를 수신한다.
   (주선사 및 운송사로부터 받은 오더자료, 타사위탁시 위탁업체에서 배차된 배차자료 수신)
10. 종료 버튼을 클릭 시 혼재화물 LCL 화면을 종료한다.

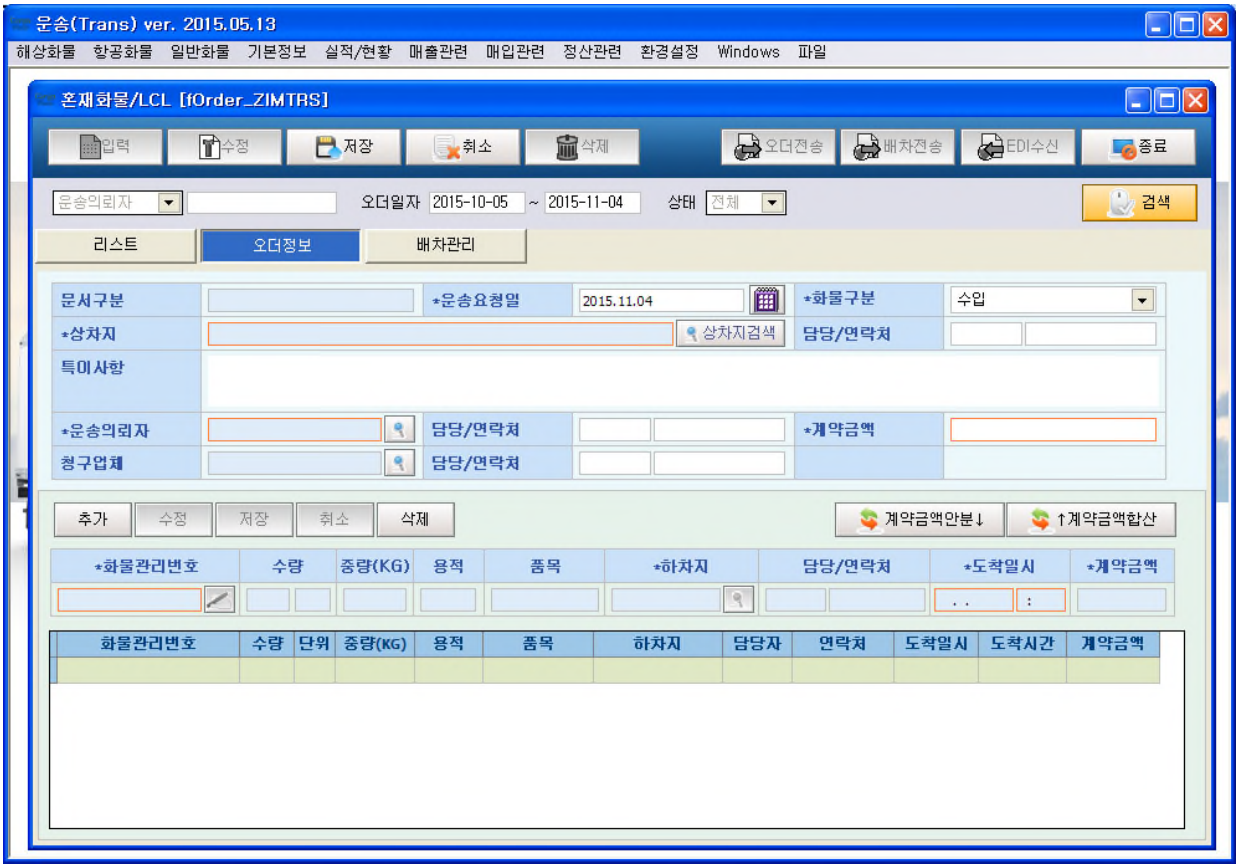

11. 화물구분이 수입일경우 상세의 화물관리번호 자동화버튼이 활성화된다.
12. 화물관리번호 자동화버튼을 클릭 시 세관으로 신고된 화물정보 자료를 화물 자료로 연계한다.
13. 화물 추가 버튼을 클릭 시 자료를 입력할 수 있는 상태로 되며 자료를 입력할 수 있다.
14. 화물 수정 버튼을 클릭 시 자료를 수정할 수 있는 상태로 되며 자료를 수정할 수 있다.
15. 화물 저장 버튼을 클릭 시 추가 및 수정된 자료를 저장한다.
16. 화물 삭제 버튼을 클릭 시 선택된 자료를 삭제한다.
17. 계약금액안분 버튼을 클릭 시 오더에 있는 계약금액을 상세화물별 계약금액으로 안분하여 저장한다.
18. 계약금액합산 버튼을 클릭 시 상세화물별 계약금액을 합산하여 오더에 있는 계약금액으로 저장한다.
19. 저장버튼을 클릭 시 오더 자료 및 화물상세 자료를 저장한다.

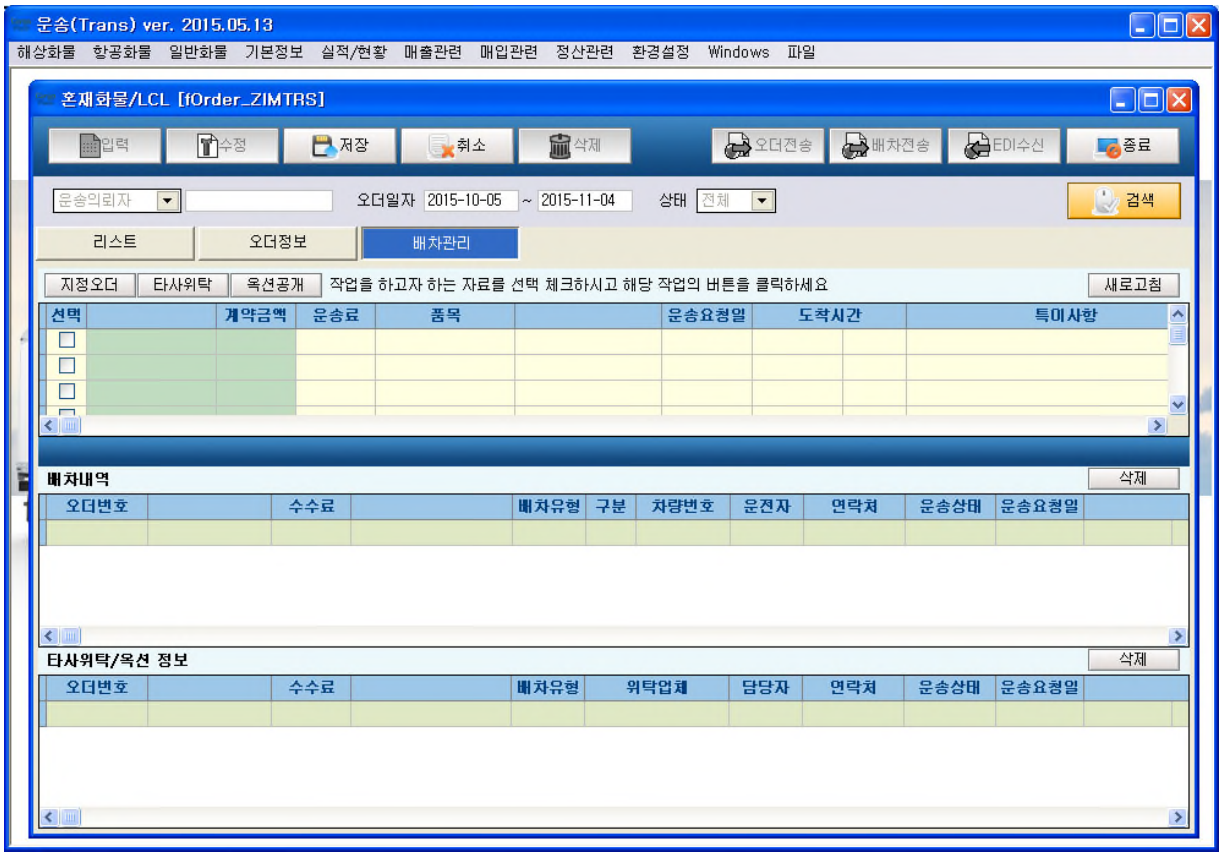

20. 배차처리할 자료를 선택하면 지정오더/타사위탁/옥션공개 버튼이 활성화된다.
21. 지정오더 버튼을 클릭 시 배차를 지시할 차주정보 팝업 화면이 활성화 되며 팝업창에서 차주를 선택시 해당차주로 배차 지시 및 배차요청 처리한다..
22. 타사위탁 버튼을 클릭 시 위탁처리할 운송업체 팝업 화면이 활성화 되며 팝업창에서 운송업체를 선택시 해당운송업체로 타사위탁 처리한다..
23. 옥션공개 버튼을 클릭 시 선택된 자료를 옥션공개상태로 처리한다.
24. 새로고침 버튼을 클릭 시 배차자료를 초기화 한다.
25. 저장 버튼을 클릭 시 지정/타사위탁/옥션공개 처리된 자료를 저장한다.
26. 배차내역 정보 삭제 버튼을 클릭 시 선택된 배차내역 자료를 삭제한다.
27. 타사위탁/옥션 정보 삭제 버튼을 클릭 시 선택된 타사위탁/옥션 자료를 삭제한다.

4 항공화물

4.1 항공수입

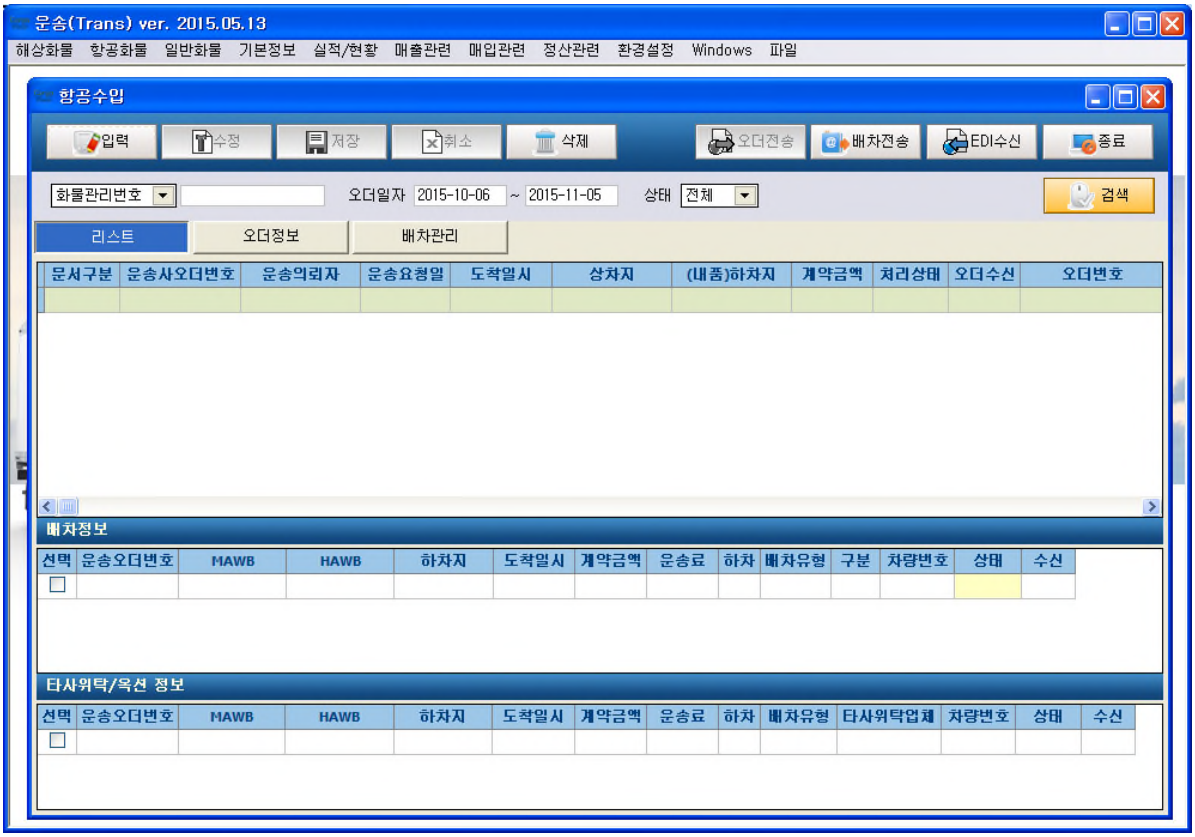

DESCRIPTION

1. 검색항목
   - 운송의뢰자, 상차지, (내품)하차지, 오더일자
   - 상태 : 저장(본인이 직접 작성한 오더), 미작성(주선사로부터 받은 오더)
2. 검색 버튼을 클릭 시 검색조건에 해당되는 데이터를 추출하고 리스트에 표시된다.
3. 입력 버튼을 클릭 시 자료를 입력할 수 있는 상태로 되며 오더정보 화면으로 이동한다..
4. 수정 버튼을 클릭 시 자료를 수정할 수 있는 상태로 되며 오더정보 화면으로 이동한다.
5. 취소 버튼을 클릭 시 입력상태를 취소한다.
6. 삭제 버튼을 클릭 시 선택한 오더 자료를 삭제한다.
   (오더삭제시 배차 및 타사위탁/옥션 자료도 같이 삭제된다)
7. 오더전송 버튼을 클릭 시 선택한 오더자료를 가맹망 서버로 전송한다.
8. 배차전송 버튼을 클릭 시 선택한 배차정보 및 타사위탁/옥션 정보를 서버로 전송한다.
   (전송될 배차정보/타사위탁/옥션정보 자료를 선택해야 한다)
9. EDI 수신 버튼을 클릭 시 가맹망 서버로부터 자료를 수신한다.
   (주선사 및 운송사로부터 받은 오더자료, 타사위탁시 위탁업체에서 배차된 배차자료 수신)
10. 종료 버튼을 클릭 시 항공수입 화면을 종료한다.

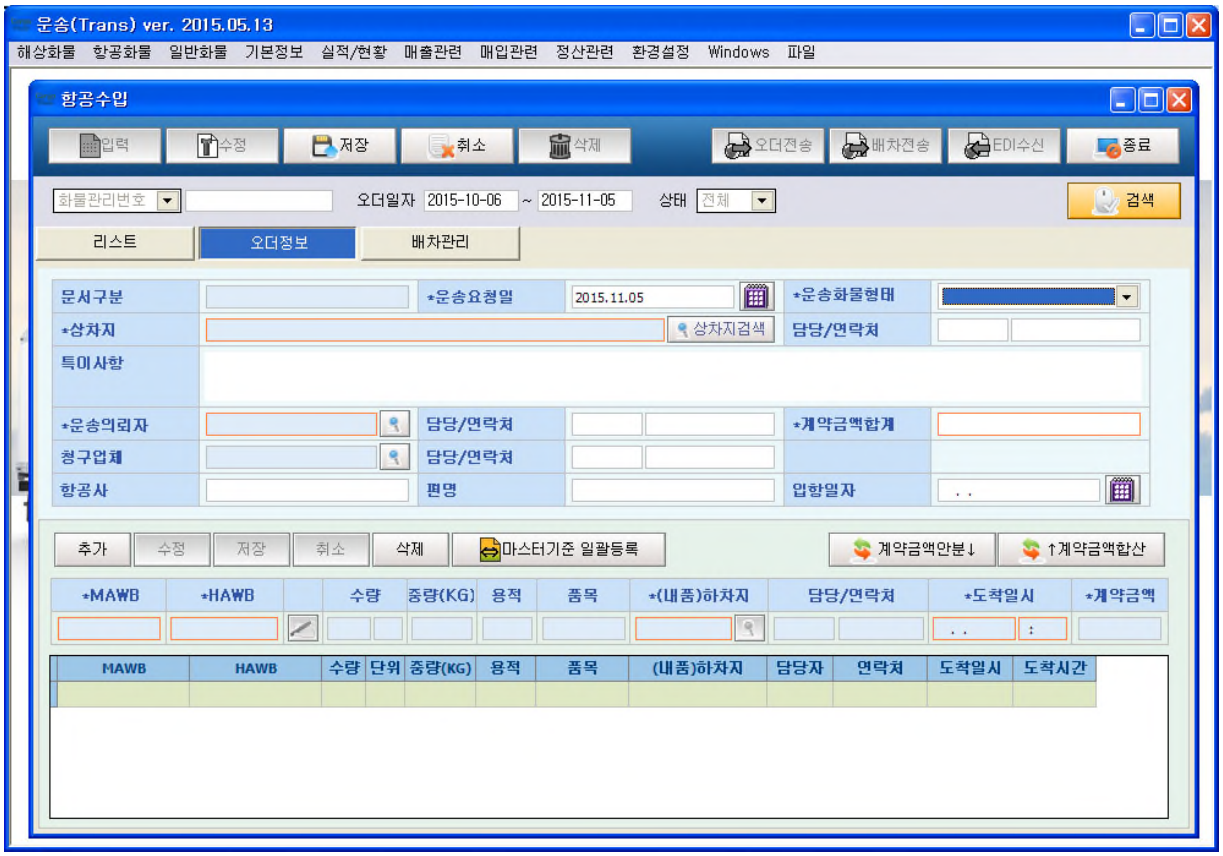

11. 상세의 HAWB 자동화버튼을 클릭 시 세관으로 신고된 자료를 항공수입 자료로 연계한다.
12. 상세 추가 버튼을 클릭 시 자료를 입력할 수 있는 상태로 되며 자료를 입력할 수 있다.
13. 상세 수정 버튼을 클릭 시 자료를 수정할 수 있는 상태로 되며 자료를 수정할 수 있다.
14. 상세 저장 버튼을 클릭 시 추가 및 수정된 자료를 저장한다.
15. 상세 삭제 버튼을 클릭 시 선택된 자료를 삭제한다.
16. 마스터기준일괄등록 버튼을 클릭 시 수입화물 일괄등록 화면으로 이동된다.
    (수입화물 일괄등록에서 관세청에 신고된 항공수입화물자료를 항공수입 자료로 일괄등록한다)
17. 계약금액안분 버튼을 클릭 시 오더에 있는 계약금액을 상세항공화물별 계약금액으로 안분하여 저장한다.
18. 계약금액합산 버튼을 클릭 시 상세항공화물별 계약금액을 합산하여 오더에 있는 계약금액으로 저장한다.
19. 저장버튼을 클릭 시 오더 자료 및 화물상세 자료를 저장한다.

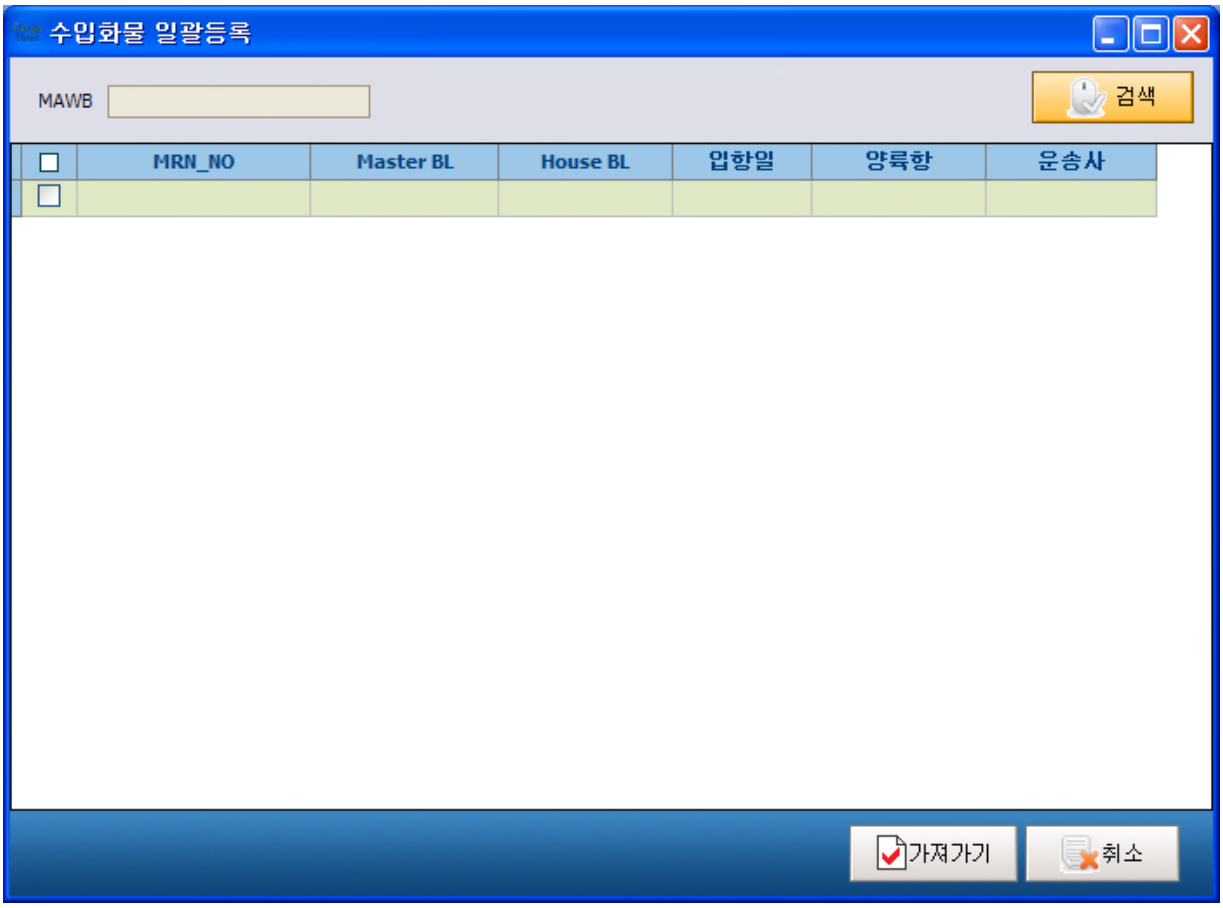

20. 마스터기준 일괄등록 버튼을 클릭 시 이동되는 수입화물 일괄등록 팝업 화면
21. 조회버튼을 클릭 시 검색조건에 해당되는 세관신고 수입화물 데이터를 추출하고 리스트에 표시된다.
22. 가져가기 버튼을 클릭 시 체크된 자료를 항공수입 상세자료로 저장한다.

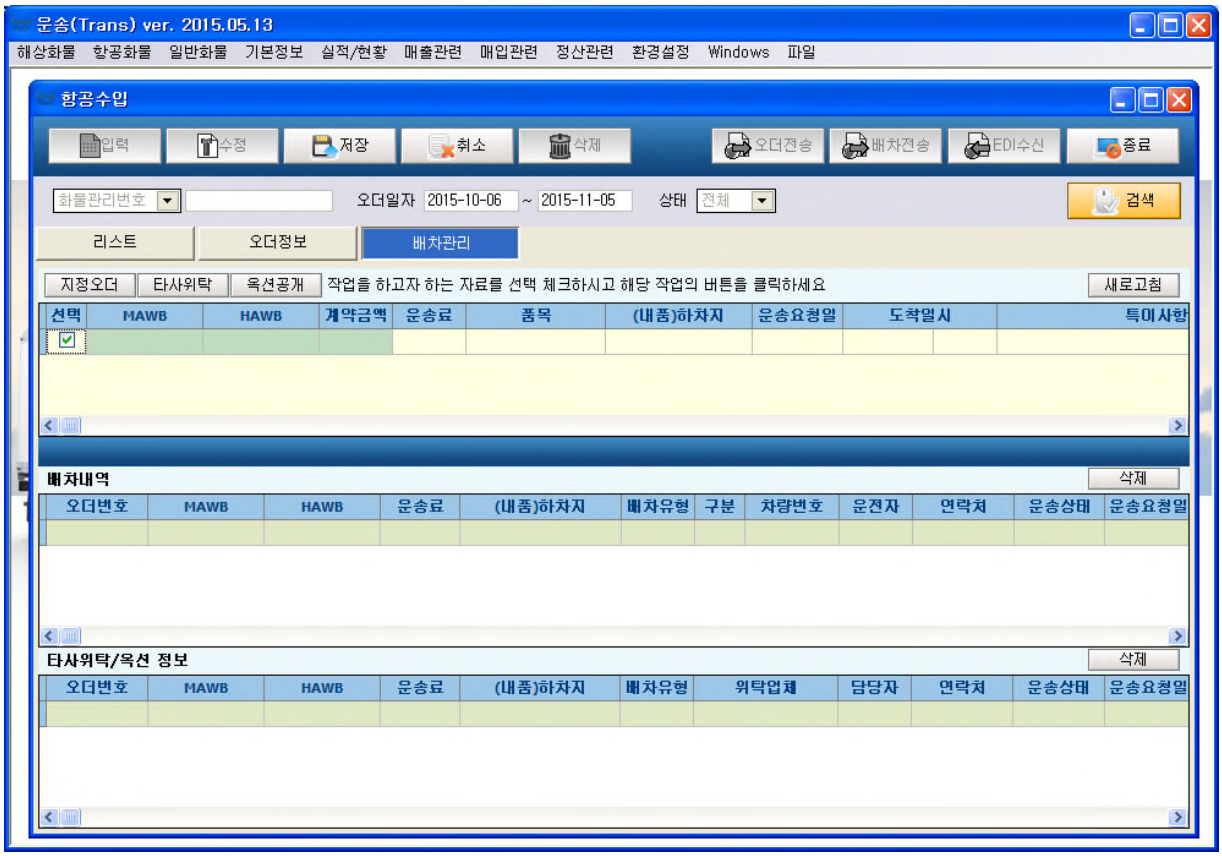

23. 배차처리할 자료를 선택하면 지정오더/타사위탁/옥션공개 버튼이 활성화된다.
24. 지정오더 버튼을 클릭 시 배차를 지시할 차주정보 팝업 화면이 활성화 되며 팝업창에서 차주를 선택시 해당차주로 배차 지시 및 배차요청 처리한다..
25. 타사위탁 버튼을 클릭 시 위탁처리할 운송업체 팝업 화면이 활성화 되며 팝업창에서 운송업체를 선택시 해당운송업체로 타사위탁 처리한다..
26. 옥션공개 버튼을 클릭 시 선택된 자료를 옥션공개상태로 처리한다.
27. 새로고침 버튼을 클릭 시 배차자료를 초기화 한다.
28. 저장 버튼을 클릭 시 지정/타사위탁/옥션공개 처리된 자료를 저장한다.
29. 배차내역 정보 삭제 버튼을 클릭 시 선택된 배차내역 자료를 삭제한다.
30. 타사위탁/옥션 정보 삭제 버튼을 클릭 시 선택된 타사위탁/옥션 자료를 삭제한다.

4.2 항공수출

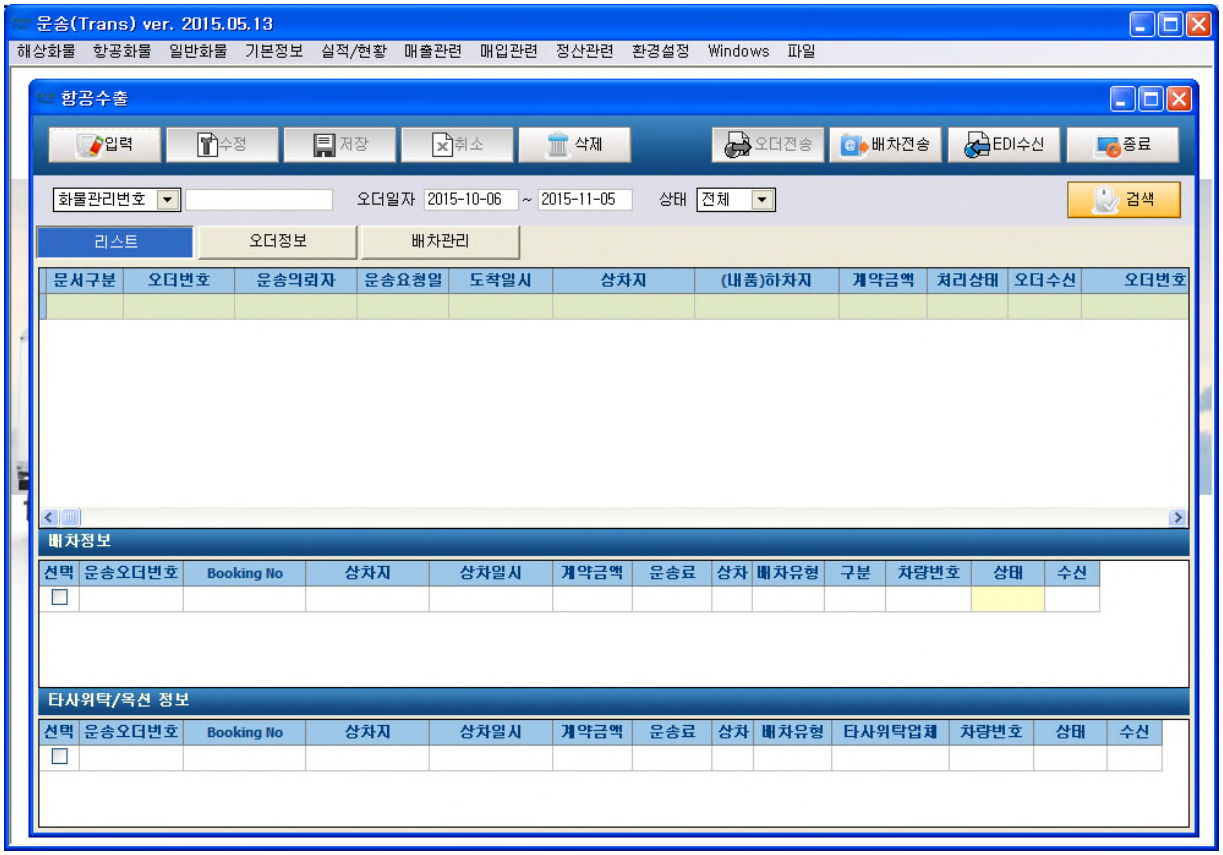

DESCRIPTION

1. 검색항목
   - 운송의뢰자, 상차지, (내품)하차지, 오더일자
   - 상태 : 저장(본인이 직접 작성한 오더), 미작성(주선사로부터 받은 오더)
2. 검색 버튼을 클릭 시 검색조건에 해당되는 데이터를 추출하고 리스트에 표시된다.
3. 입력 버튼을 클릭 시 자료를 입력할 수 있는 상태로 되며 오더정보 화면으로 이동한다..
4. 수정 버튼을 클릭 시 자료를 수정할 수 있는 상태로 되며 오더정보 화면으로 이동한다.
5. 취소 버튼을 클릭 시 입력상태를 취소한다.
6. 삭제 버튼을 클릭 시 선택한 오더 자료를 삭제한다.
   (오더삭제시 배차 및 타사위탁/옥션 자료도 같이 삭제된다)
7. 오더전송 버튼을 클릭 시 선택한 오더자료를 가맹망 서버로 전송한다.
8. 배차전송 버튼을 클릭 시 선택한 배차정보 및 타사위탁/옥션 정보를 서버로 전송한다.
   (전송될 배차정보/타사위탁/옥션정보 자료를 선택해야 한다)
9. EDI 수신 버튼을 클릭 시 가맹망 서버로부터 자료를 수신한다.
   (주선사 및 운송사로부터 받은 오더자료, 타사위탁시 위탁업체에서 배차된 배차자료 수신)
10. 종료 버튼을 클릭 시 항공수출 화면을 종료한다.

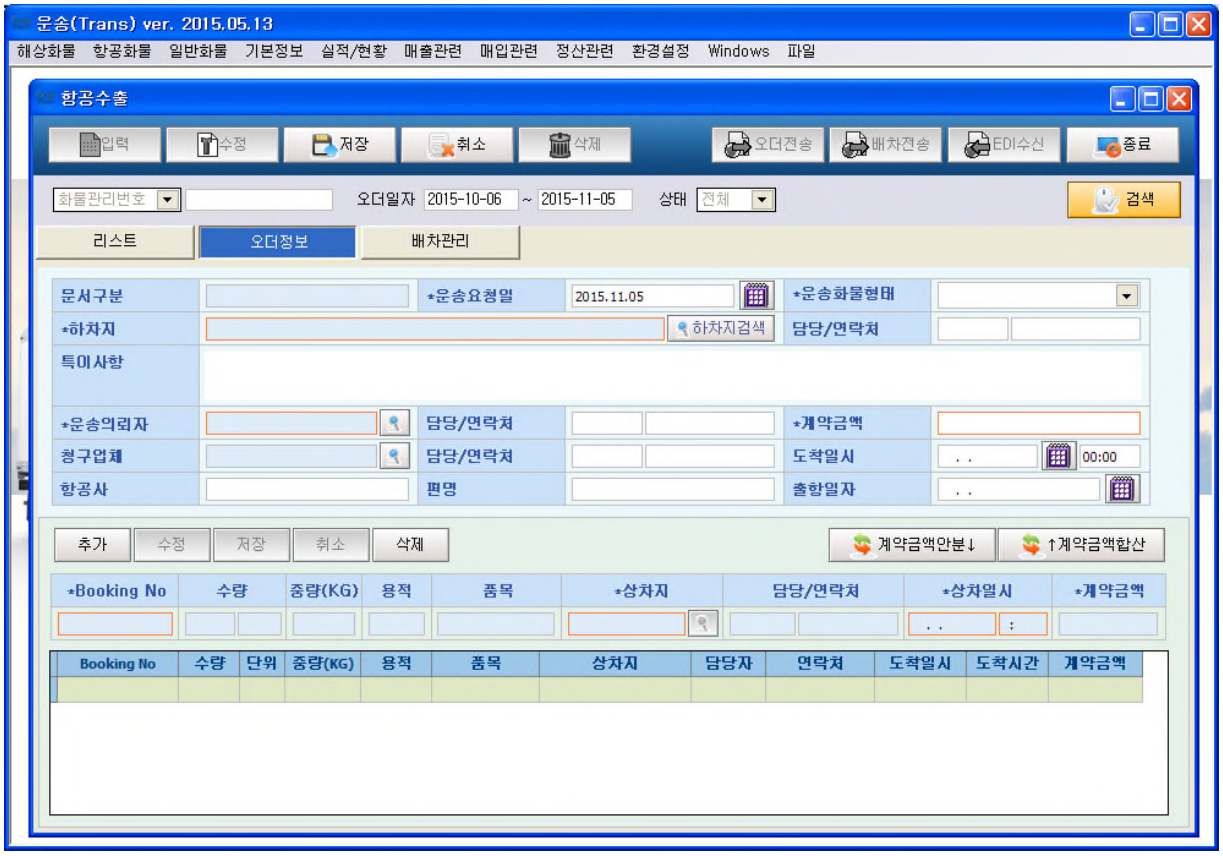

11. 상세 추가 버튼을 클릭 시 자료를 입력할 수 있는 상태로 되며 자료를 입력할 수 있다.
12. 상세 수정 버튼을 클릭 시 자료를 수정할 수 있는 상태로 되며 자료를 수정할 수 있다.
13. 상세 저장 버튼을 클릭 시 추가 및 수정된 자료를 저장한다.
14. 상세 삭제 버튼을 클릭 시 선택된 자료를 삭제한다.
15. 계약금액안분 버튼을 클릭 시 오더에 있는 계약금액을 상세항공화물별 계약금액으로 안분하여 저장한다.
16. 계약금액합산 버튼을 클릭 시 상세항공화물별 계약금액을 합산하여 오더에 있는 계약금액으로 저장한다.
17. 저장버튼을 클릭 시 오더 자료 및 화물상세 자료를 저장한다.

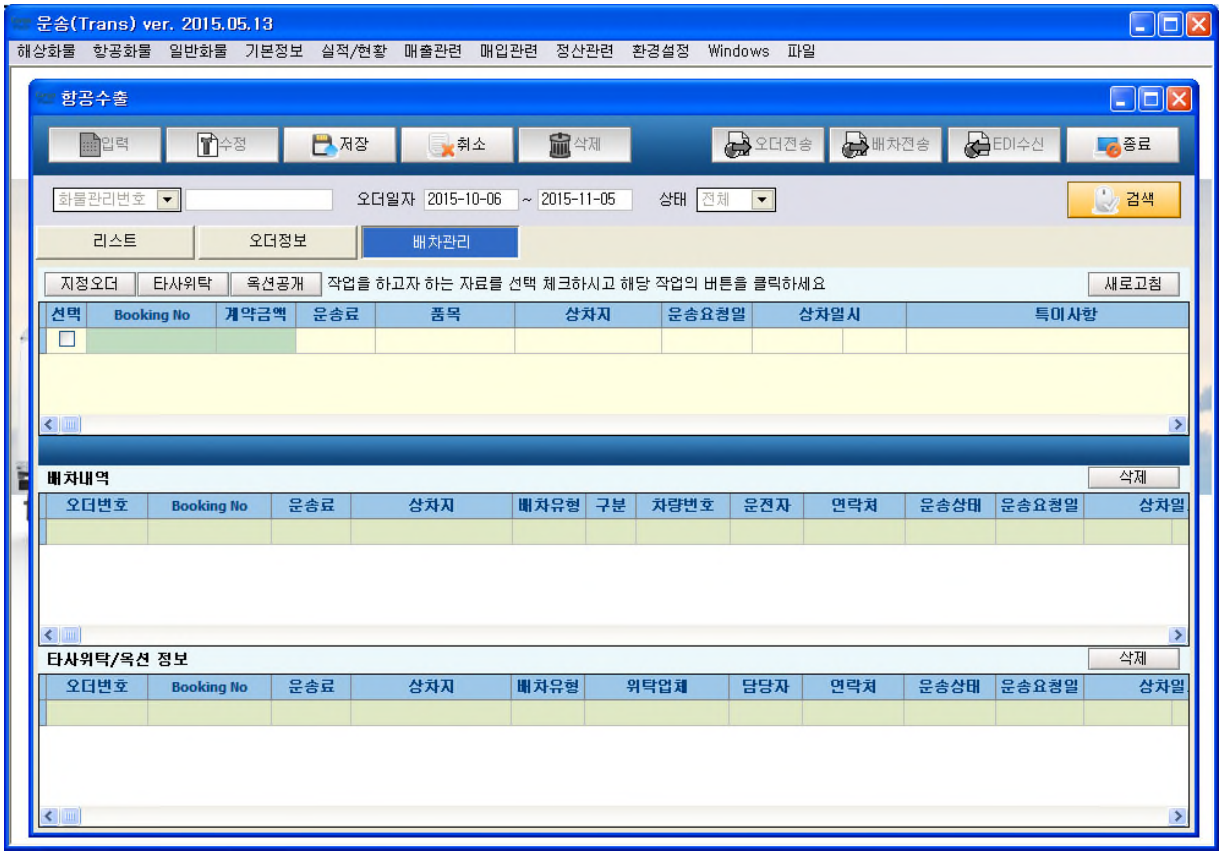

18. 배차처리할 자료를 선택하면 지정오더/타사위탁/옥션공개 버튼이 활성화된다.
19. 지정오더 버튼을 클릭 시 배차를 지시할 차주정보 팝업 화면이 활성화 되며 팝업창에서 차주를 선택시 해당차주로 배차 지시 및 배차요청 처리한다..
20. 타사위탁 버튼을 클릭 시 위탁처리할 운송업체 팝업 화면이 활성화 되며 팝업창에서 운송업체를 선택시 해당운송업체로 타사위탁 처리한다..
21. 옥션공개 버튼을 클릭 시 선택된 자료를 옥션공개상태로 처리한다.
22. 새로고침 버튼을 클릭 시 배차자료를 초기화 한다.
23. 저장 버튼을 클릭 시 지정/타사위탁/옥션공개 처리된 자료를 저장한다.
24. 배차내역 정보 삭제 버튼을 클릭 시 선택된 배차내역 자료를 삭제한다.
25. 타사위탁/옥션 정보 삭제 버튼을 클릭 시 선택된 타사위탁/옥션 자료를 삭제한다.

5 일반화물

5.1 일반운송

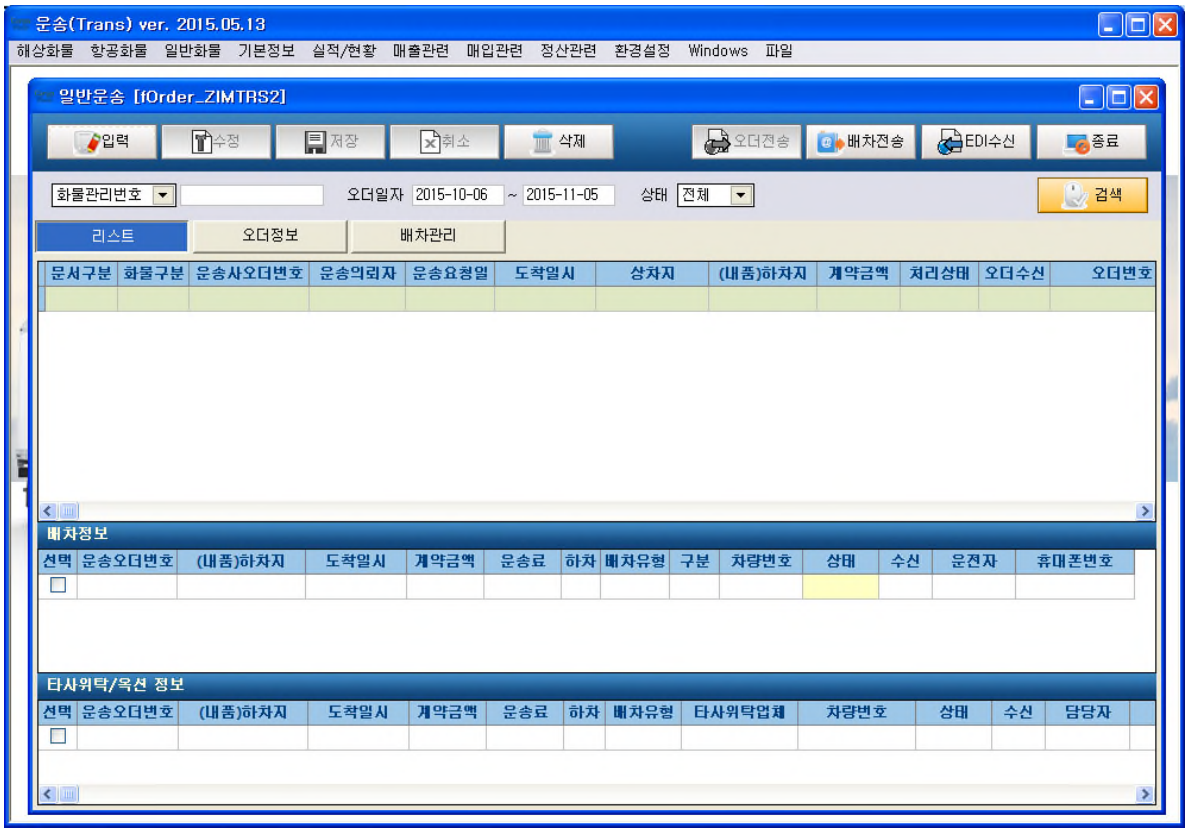

DESCRIPTION

1. 검색항목
   - 운송의뢰자, 상차지, (내품)하차지, 오더일자
   - 상태 : 저장(본인이 직접 작성한 오더), 미작성(주선사로부터 받은 오더)
2. 검색 버튼을 클릭 시 검색조건에 해당되는 데이터를 추출하고 리스트에 표시된다.
3. 입력 버튼을 클릭 시 자료를 입력할 수 있는 상태로 되며 오더정보 화면으로 이동한다..
4. 수정 버튼을 클릭 시 자료를 수정할 수 있는 상태로 되며 오더정보 화면으로 이동한다.
5. 취소 버튼을 클릭 시 입력상태를 취소한다.
6. 삭제 버튼을 클릭 시 선택한 오더 자료를 삭제한다.
   (오더삭제시 배차 및 타사위탁/옥션 자료도 같이 삭제된다)
7. 오더전송 버튼을 클릭 시 선택한 오더자료를 가맹망 서버로 전송한다.
8. 배차전송 버튼을 클릭 시 선택한 배차정보 및 타사위탁/옥션 정보를 서버로 전송한다.
   (전송될 배차정보/타사위탁/옥션정보 자료를 선택해야 한다)
9. EDI 수신 버튼을 클릭 시 가맹망 서버로부터 자료를 수신한다.
   (주선사 및 운송사로부터 받은 오더자료, 타사위탁시 위탁업체에서 배차된 배차자료 수신)
10. 종료 버튼을 클릭 시 일반운송 화면을 종료한다.

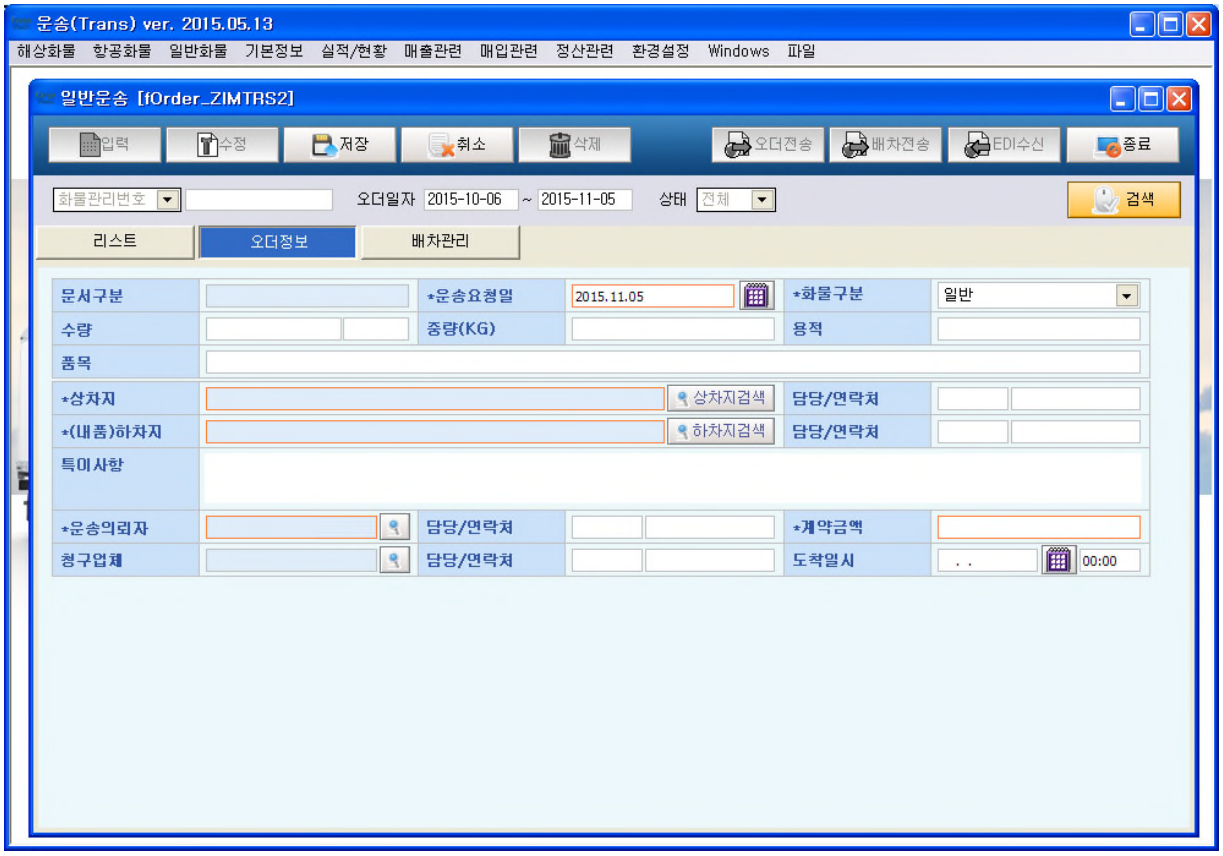

11. 저장버튼을 클릭 시 오더 자료를 저장한다.

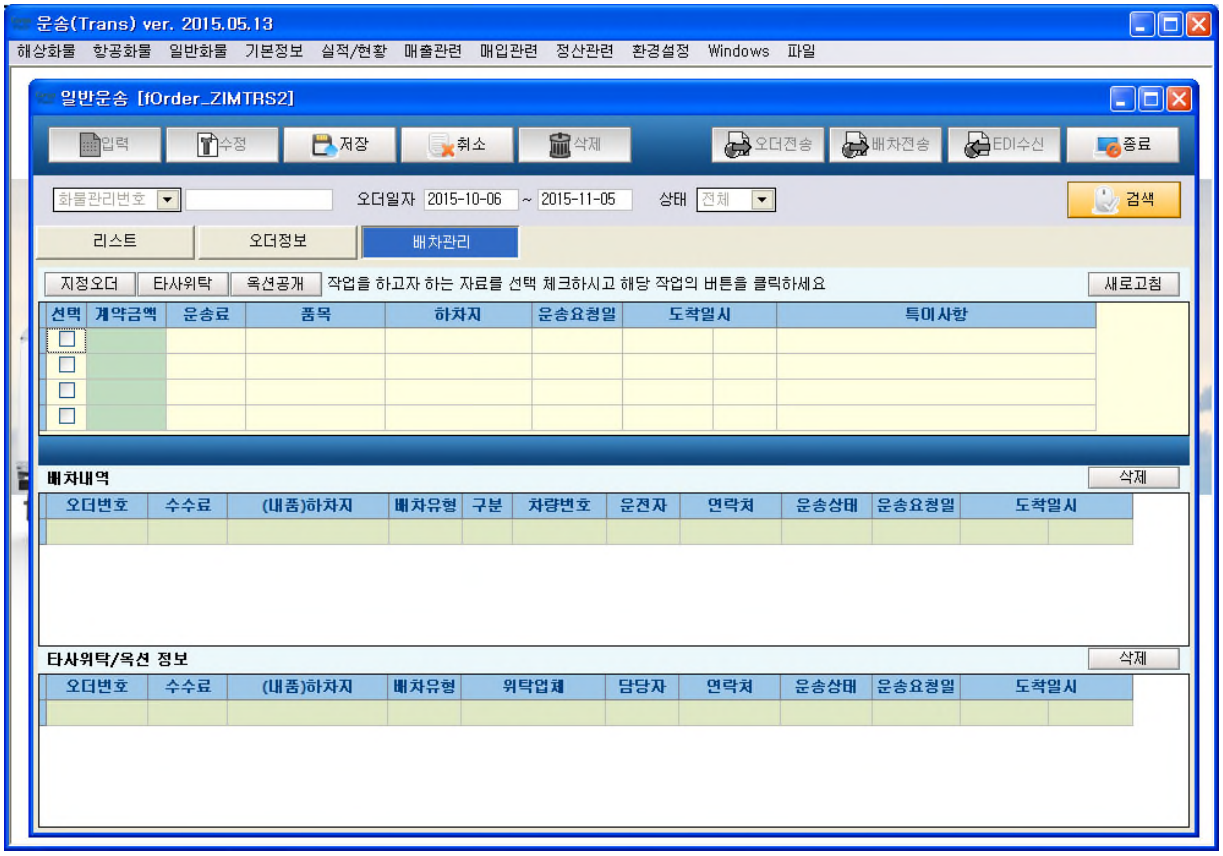

12. 배차처리할 자료를 선택하면 지정오더/타사위탁/옥션공개 버튼이 활성화된다.
13. 지정오더 버튼을 클릭 시 배차를 지시할 차주정보 팝업 화면이 활성화 되며 팝업창에서 차주를 선택시 해당차주로 배차 지시 및 배차요청 처리한다..
14. 타사위탁 버튼을 클릭 시 위탁처리할 운송업체 팝업 화면이 활성화 되며 팝업창에서 운송업체를 선택시 해당운송업체로 타사위탁 처리한다..
15. 옥션공개 버튼을 클릭 시 선택된 자료를 옥션공개상태로 처리한다.
16. 새로고침 버튼을 클릭 시 배차자료를 초기화 한다.
17. 저장 버튼을 클릭 시 지정/타사위탁/옥션공개 처리된 자료를 저장한다.
18. 배차내역 정보 삭제 버튼을 클릭 시 선택된 배차내역 자료를 삭제한다.
19. 타사위탁/옥션 정보 삭제 버튼을 클릭 시 선택된 타사위탁/옥션 자료를 삭제한다.

6. 실적/현황

6.1 실적신고

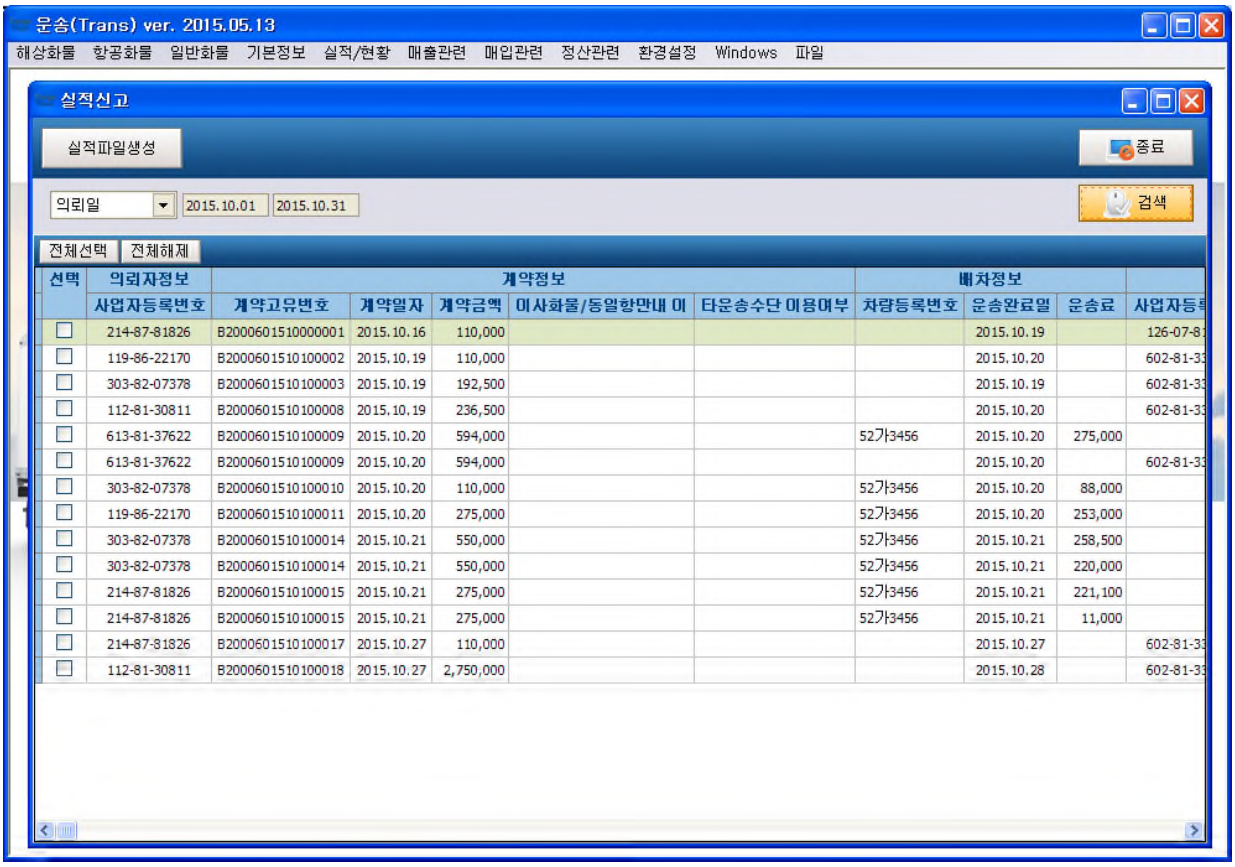

DESCRIPTION

1. 검색 버튼을 클릭 시 검색조건에 해당되는 데이터를 추출하고 리스트에 표시된다.
2. 전체선택 버튼을 클릭 시 그리드에 선택이 전체 체크된다.
3. 전체해제 버튼을 클릭 시 그리드에 선택이 전체 처크해제가 된다.
4. 실적파일생성 버튼을 클릭 시 그리드에 선택된 실적파일자료를 국토해양부 신고용 Excel 파일로 변환한다.
5. 종료 버튼을 클릭 시 화면을 종료한다.

6.2 운송현황

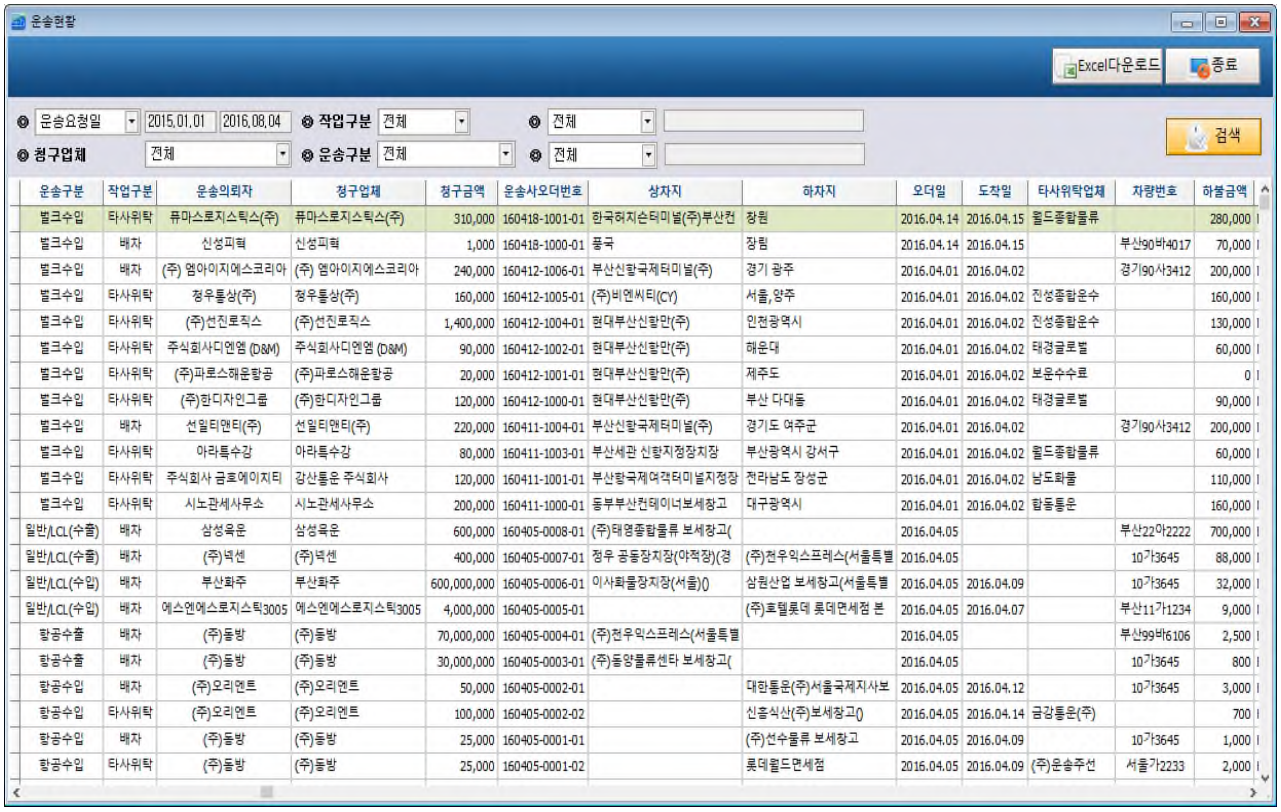

운송구분	작업구분	운송의뢰자	청구업체	청구금액	운송사오더번호	상차지	하차지	오더일	도착일	타사위탁업체	차량번호	하불금액
벌크수입	타사위탁	퓨마스로지스틱스(주)	퓨마스로지스틱스(주)	310,000	160418-1001-01	한국허치슨터미널(주)부산컨	장림	2016.04.14	2016.04.15	월드종합물류		280,000
벌크수입	배차	신성피혁	신성피혁	1,000	160418-1000-01	풍국	장림	2016.04.14	2016.04.15		부산90바4017	70,000
벌크수입	배차	(주) 엠아이지에스코리아	(주) 엠아이지에스코리아	240,000	160412-1006-01	부산신항국제터미널(주)	경기 광주	2016.04.01	2016.04.02		경기90사3412	200,000
벌크수입	타사위탁	청우통상(주)	청우통상(주)	160,000	160412-1005-01	(주)비엔씨티(CY)	서울,양주	2016.04.01	2016.04.02	진성종합운수		160,000
벌크수입	타사위탁	(주)선진로직스	(주)선진로직스	1,400,000	160412-1004-01	현대부산신항만(주)	인천광역시	2016.04.01	2016.04.02	진성종합운수		130,000
벌크수입	타사위탁	주식회사디엔엠 (D&M)	주식회사디엔엠 (D&M)	90,000	160412-1002-01	현대부산신항만(주)	해운대	2016.04.01	2016.04.02	태경글로벌		60,000
벌크수입	타사위탁	(주)파로스해운항공	(주)파로스해운항공	20,000	160412-1001-01	현대부산신항만(주)	제주도	2016.04.01	2016.04.02	보운수수료		0
벌크수입	타사위탁	(주)한디자인그룹	(주)한디자인그룹	120,000	160412-1000-01	현대부산신항만(주)	부산 다대동	2016.04.01	2016.04.02	태경글로벌		90,000
벌크수입	배차	선일티앤티(주)	선일티앤티(주)	220,000	160411-1004-01	부산신항국제터미널(주)	경기도 여주군	2016.04.01	2016.04.02		경기90사3412	200,000
벌크수입	타사위탁	아라특수강	아라특수강	80,000	160411-1003-01	부산세관 신항지정장치장	부산광역시 강서구	2016.04.01	2016.04.02	월드종합물류		60,000
벌크수입	타사위탁	주식회사 금호에이지티	강산통운 주식회사	120,000	160411-1001-01	부산항국제여객터미널지정장	전라남도 장성군	2016.04.01	2016.04.02	남도화물		110,000
벌크수입	타사위탁	시노관세사무소	시노관세사무소	200,000	160411-1000-01	동부부산컨테이너보세창고	대구광역시	2016.04.01	2016.04.02	합동통운		160,000
일반/LCL(수출)	배차	삼성육운	삼성육운	600,000	160405-0008-01	(주)태영종합물류 보세창고(		2016.04.05			부산22아2222	700,000
일반/LCL(수출)	배차	(주)넥센	(주)넥센	400,000	160405-0007-01	정우 공동장치장(야적장)(경	(주)천우익스프레스(서울특별	2016.04.05			10가3645	88,000
일반/LCL(수입)	배차	부산화주	부산화주	600,000,000	160405-0006-01	이사화물장치장(서울)()	삼원산업 보세창고(서울특별	2016.04.05	2016.04.09		10가3645	32,000
일반/LCL(수입)	배차	에스엔에스로지스틱3005	에스엔에스로지스틱3005	4,000,000	160405-0005-01		(주)호텔롯데 롯데면세점 본	2016.04.05	2016.04.07		부산11가1234	9,000
항공수출	배차	(주)동방	(주)동방	70,000,000	160405-0004-01	(주)천우익스프레스(서울특별		2016.04.05			부산99바6106	2,500
항공수출	배차	(주)동방	(주)동방	30,000,000	160405-0003-01	(주)동양물류센타 보세창고(		2016.04.05			10가3645	800
항공수입	배차	(주)오리엔트	(주)오리엔트	50,000	160405-0002-01		대한통운(주)서울국제지사보	2016.04.05	2016.04.12		10가3645	3,000
항공수입	타사위탁	(주)오리엔트	(주)오리엔트	100,000	160405-0002-02		신흥식산(주)보세창고()	2016.04.05	2016.04.14	금강통운(주)		700
항공수입	배차	(주)동방	(주)동방	25,000	160405-0001-01		(주)선수물류 보세창고	2016.04.05	2016.04.09		10가3645	1,000
항공수입	타사위탁	(주)동방	(주)동방	25,000	160405-0001-02		롯데월드면세점	2016.04.05	2016.04.09	(주)운송주선	서울가2233	2,000

DESCRIPTION

1. 검색 버튼을 클릭 시 검색조건에 해당되는 데이터를 추출하고 리스트에 표시된다.
- 운송오더를 기준으로 매출(청구금액)과 매입(용차,배차 하불금액)의 확인이 가능하다.
2. 그리드에 조회된 운송자료를 더블클릭 시 해당 운송자료 입력화면으로 이동된다.
3. 종료 버튼을 클릭 시 화면을 종료한다.

7. 매출관련

7.1 매출세금계산서 생성

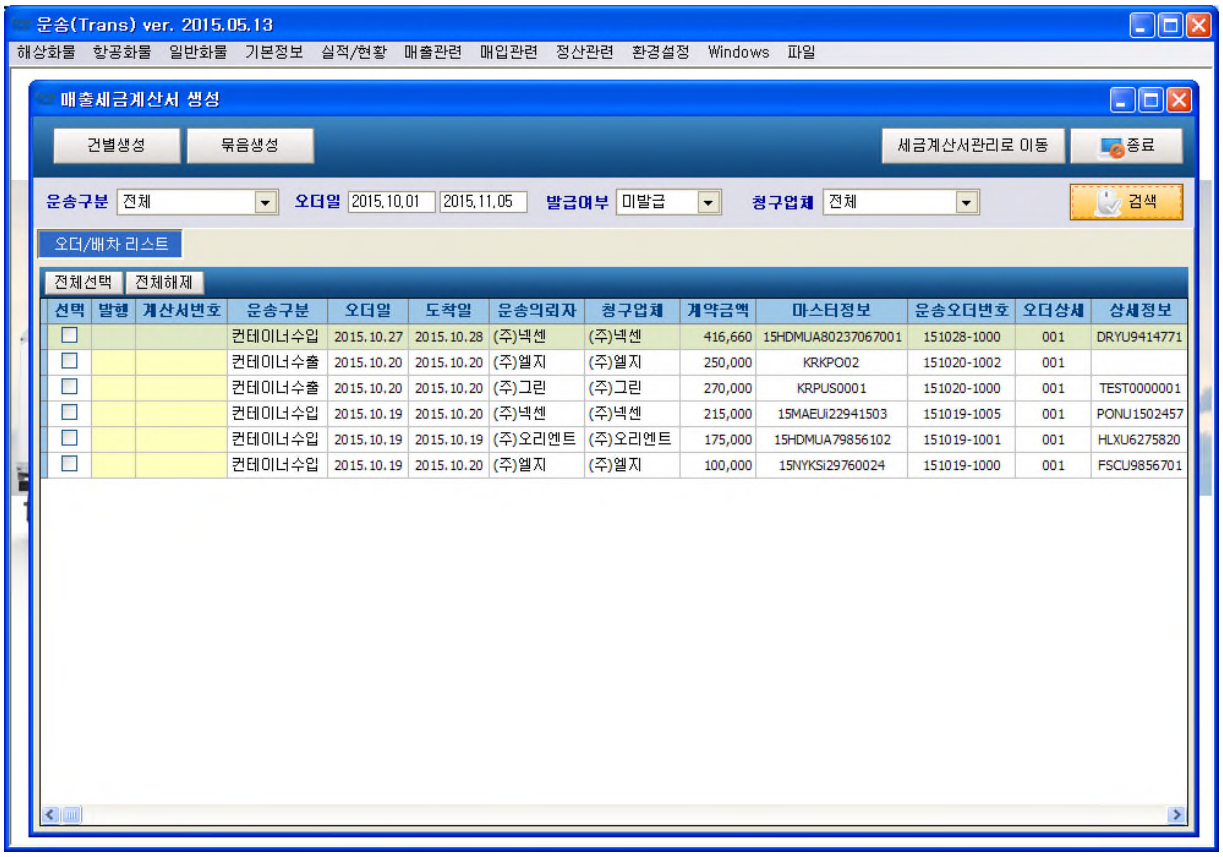

DESCRIPTION

1. 검색 버튼을 클릭 시 검색조건에 해당되는 데이터를 추출하고 리스트에 표시된다.
2. 전체선택 버튼을 클릭 시 그리드에 선택이 전체 체크된다.
3. 전체해제 버튼을 클릭 시 그리드에 선택이 전체 처크해제가 된다.
4. 건별생성 버튼을 클릭 시 그리드에 선택된 자료를 건별로 매출세금계산서 자료로 생성한다.
5. 묶음생성 버튼을 클릭 시 그리드에 선택된 자료를 묶어 매출세금계선사 1 개자료로 생성한다.
   (청구업체가 다른자료가 존재하면 묶음생성 오류가 발생한다.)
6. 세금계산서관리로 이동 버튼을 클릭 시 세금계산서 관리 화면으로 이동한다.
7. 종료 버튼을 클릭 시 화면을 종료한다.

7.2 매출세금계산서 관리

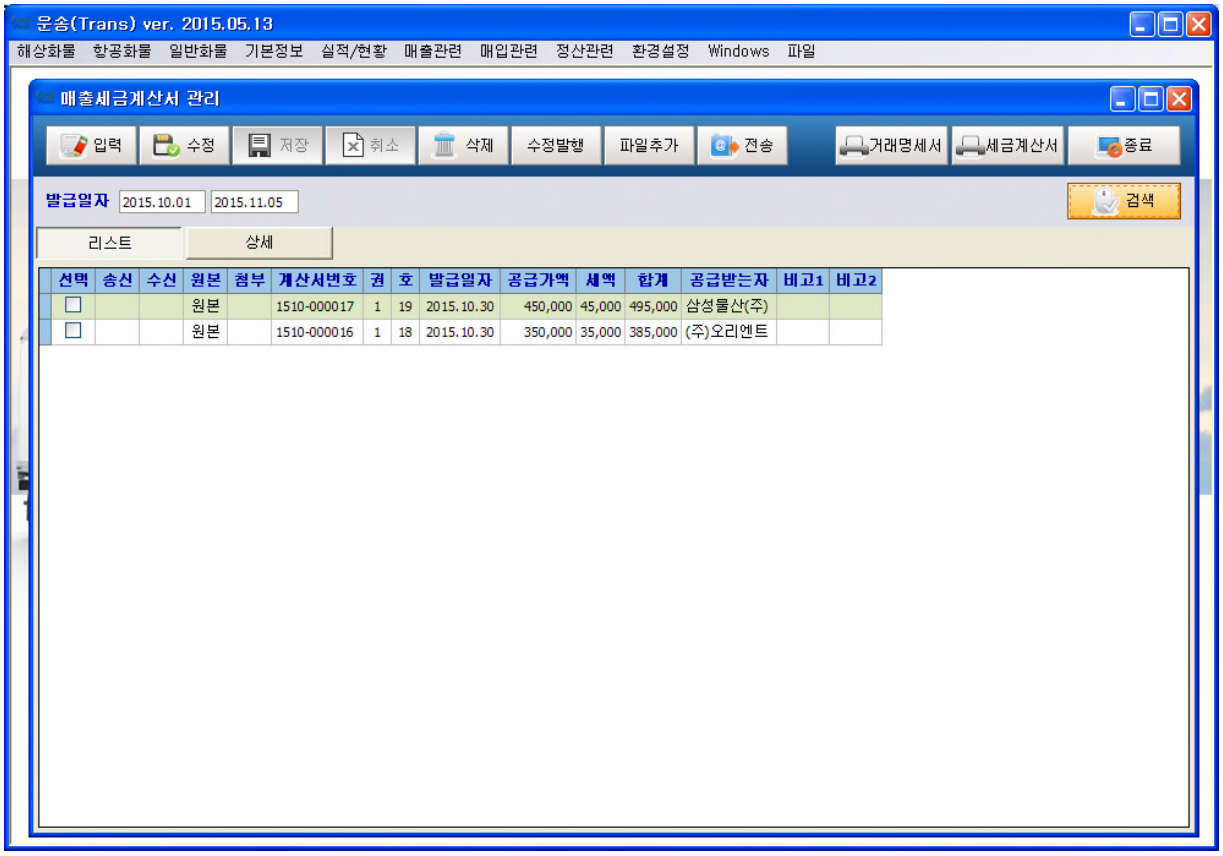

DESCRIPTION

1. 검색 버튼을 클릭 시 검색조건에 해당되는 데이터를 추출하고 리스트에 표시된다.
2. 입력 버튼을 클릭 시 자료를 입력할 수 있는 상태로 되며 자료를 입력할 수 있다.
3. 수정 버튼을 클릭 시 자료를 수정할 수 있는 상태로 되며 자료를 수정할 수 있다.
4. 취소 버튼을 클릭 시 입력 및 수정 상태를 취소한다.
5. 삭제 버튼을 클릭 시 선택한 자료를 삭제한다.
6. 수정발행 버튼을 클릭 시 선택된 계산서 자료를 수정할 수 있는 수정발행 화면으로 이동된다.
   (매출세금계산서가 국세청 최종접수가 되어야만 수정발행이 가능함)
7. 파일추가 버튼을 클릭 시 파일추가 화면으로 이동된다.
   (거래처에 계산서발행시 전달될 파일등을 추가한다.)
8. 전송버튼을 클릭 시 그리드에 선택된 계산서자료를 국세청으로 전송한다.
9. 거래명세서 버튼을 클릭 시 그리드에 선택된 계선사자료의 거래명세서가 출력된다.
10. 세금계산서 버튼을 클릭 시 그리드에 선택된 계산서자료가 출력된다.
11. 종료 버튼을 클릭 시 화면을 종료한다.

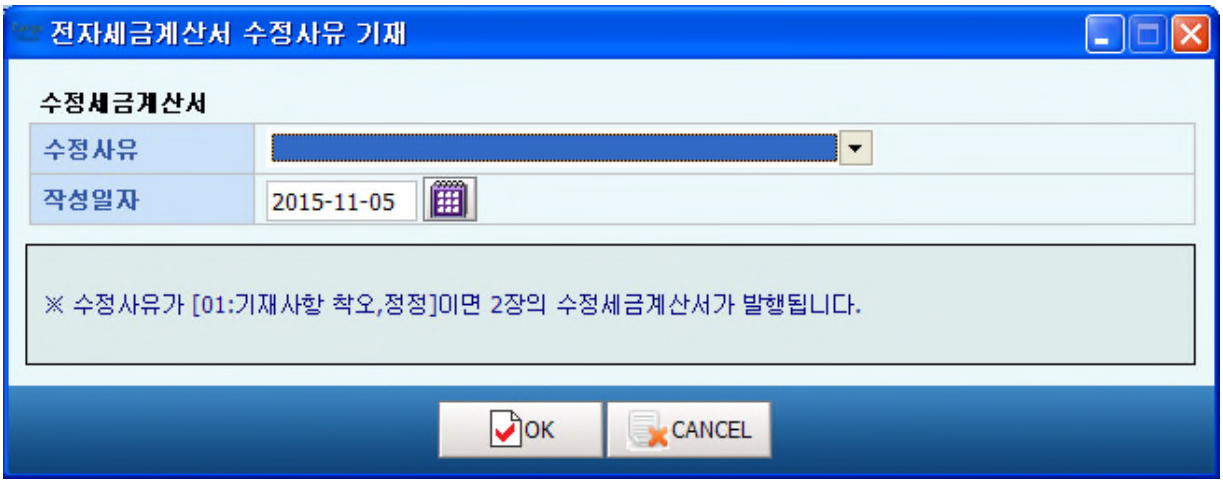

- 수정사유 : 01-기재사항 착오-정정, 02-공급가액변동, 03-환입, 04-계약의해제, 05-내국신용장 사후개설

12. OK 버튼을 클릭 시 수정사유에 해당되는 수정세금계산서가 생성된다.
13. CANCEL 버튼을 클릭 시 수정세금계산서 처리없이 화면을 종료한다.

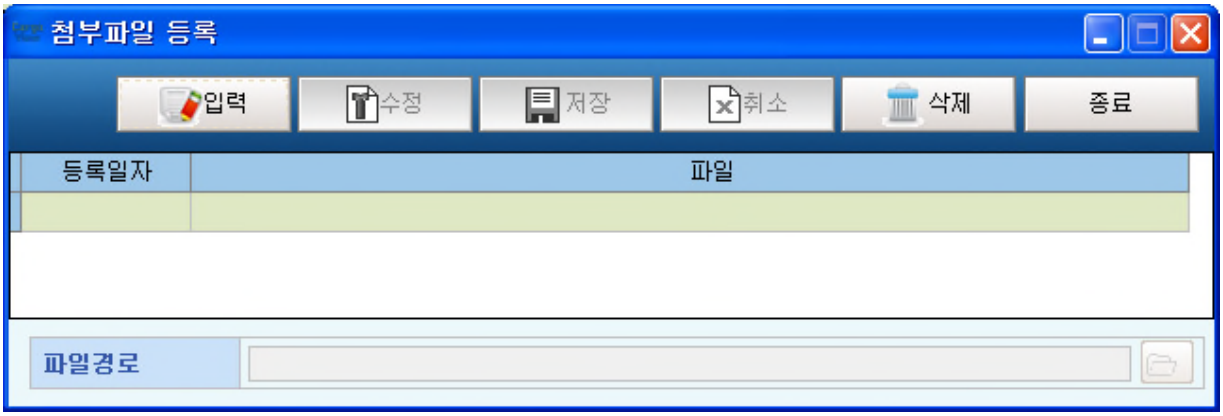

14. 입력 버튼을 클릭 시 자료를 입력할 수 있는 상태로 되며 첨부파일 자료를 등록할 수 있다.
15. 수정 버튼을 클릭 시 자료를 수정할 수 있는 상태로 되며 첨부파일 자료를 수정할 수 있다.
16. 취소 버튼을 클릭 시 입력 및 수정 상태를 취소한다.
17. 삭제 버튼을 클릭 시 선택한 자료를 삭제한다.
18. 종료 버튼을 클릭 시 화면을 종료한다.

7.3 전자세금계산서

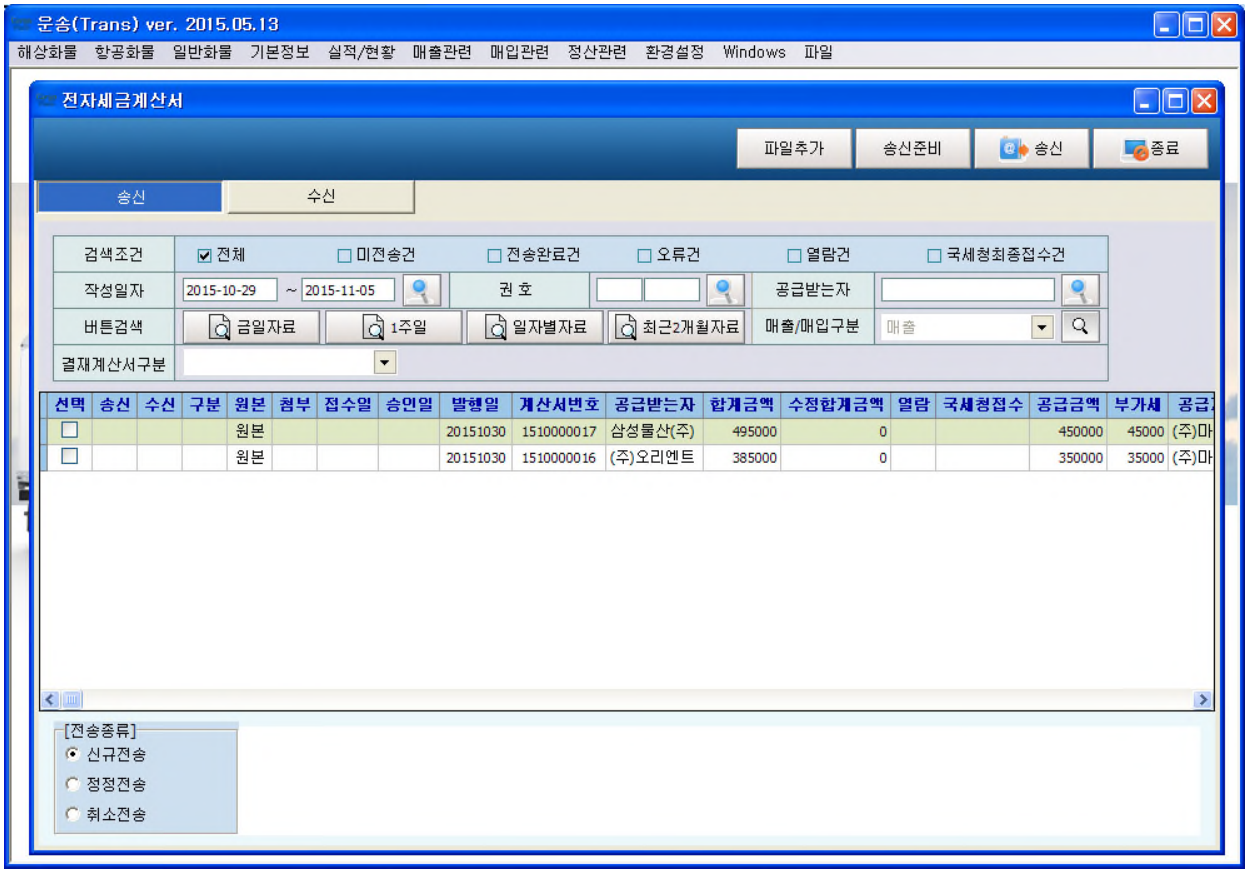

DESCRIPTION

- 전송종류

  신규전송 : 신규 계산서 상태로 전송된다

  정정전송 : 정정 계산서 상태로 전송된다.

  취소전송 : 취소 계산서 상태로 전송된다.

1. 파일추가 버튼을 클릭 시 파일추가 화면으로 이동된다.
   (거래처에 계산서발행시 전달될 파일등을 추가한다.)
2. 송신준비 버튼을 클릭 시 그리드에 선택된 계산서자료를 전자파일로 변환한다.
3. 송신 버튼을 클릭 시 그리드에 선택된 계산서자료를 국세청으로 전송한다.
4. 종료 버튼을 클릭 시 화면을 종료한다.

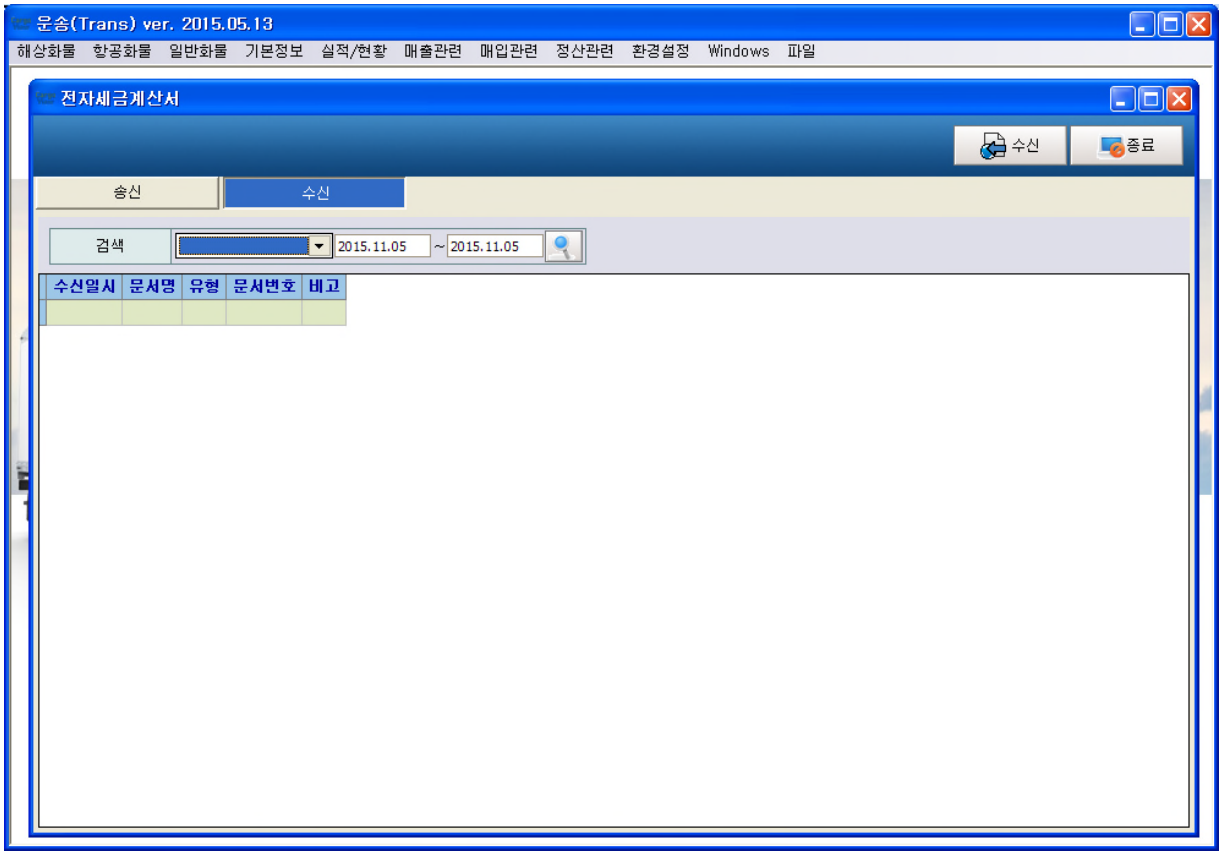

5. 검색항목
   - 전체, 접수, 오류, 승인, 거부, 열람, 이메일전송실패, 국세청 1 차접수, 국세청오류, 국세청최종접수
6. 검색 버튼을 클릭 시 검색조건에 해당되는 데이터를 추출하고 리스트에 표시된다.
7. 수신 버튼을 클릭 시 KTNET eTradeBill 서버로부터 수신자료를 받아 수신자료로 저장된다.
8. 종료 버튼을 클릭 시 화면을 종료한다.

7.4 거래처별 대납내역 관리

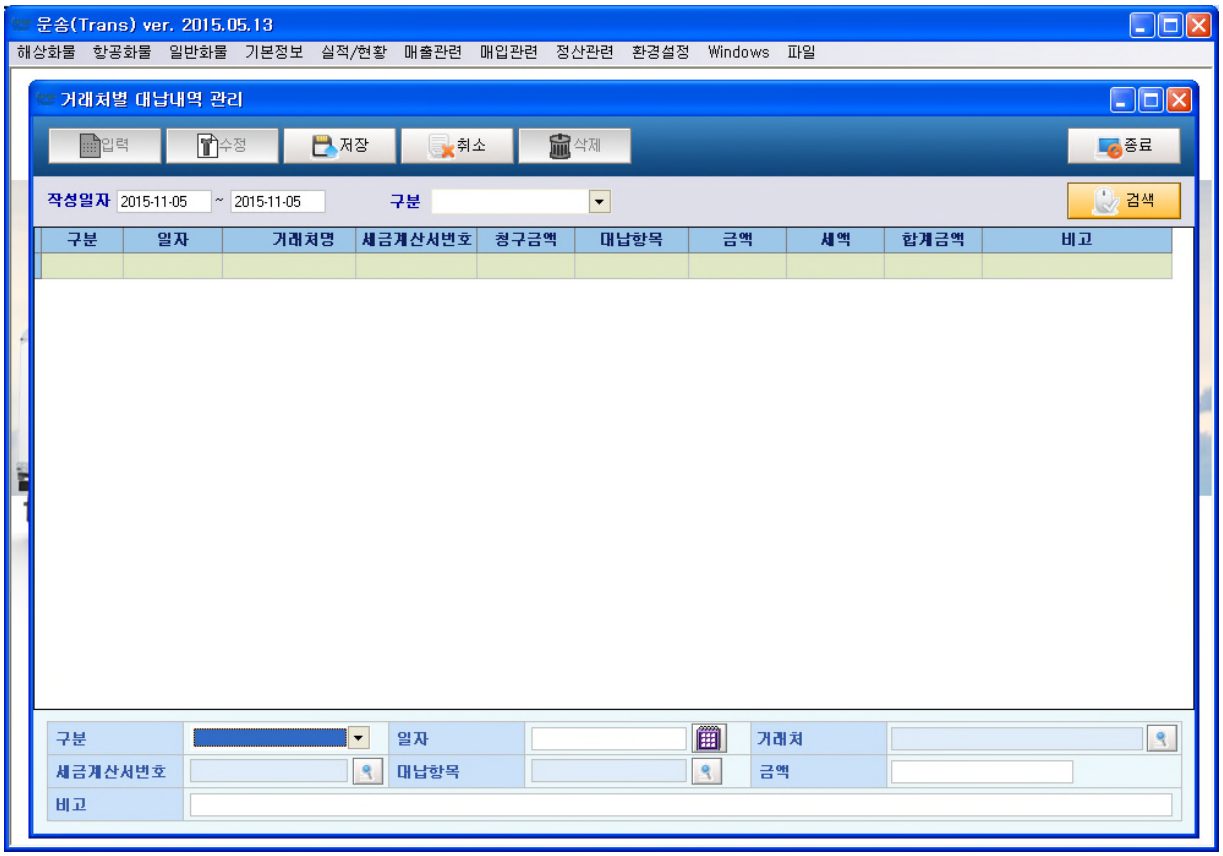

DESCRIPTION

1. 검색 버튼을 클릭 시 검색조건에 해당되는 데이터를 추출하고 리스트에 표시된다.
2. 입력 버튼을 클릭 시 자료를 입력할 수 있는 상태로 되며 자료를 입력할 수 있다
3. 수정 버튼을 클릭 시 자료를 수정할 수 있는 상태로 되며 자료를 수정할 수 있다.
4. 취소 버튼을 클릭 시 입력 및 수정 상태를 취소한다.
5. 삭제 버튼을 클릭 시 선택한 자료를 삭제한다.
6. 종료 버튼을 클릭 시 화면을 종료한다.

7.5 거래처별 수금 관리

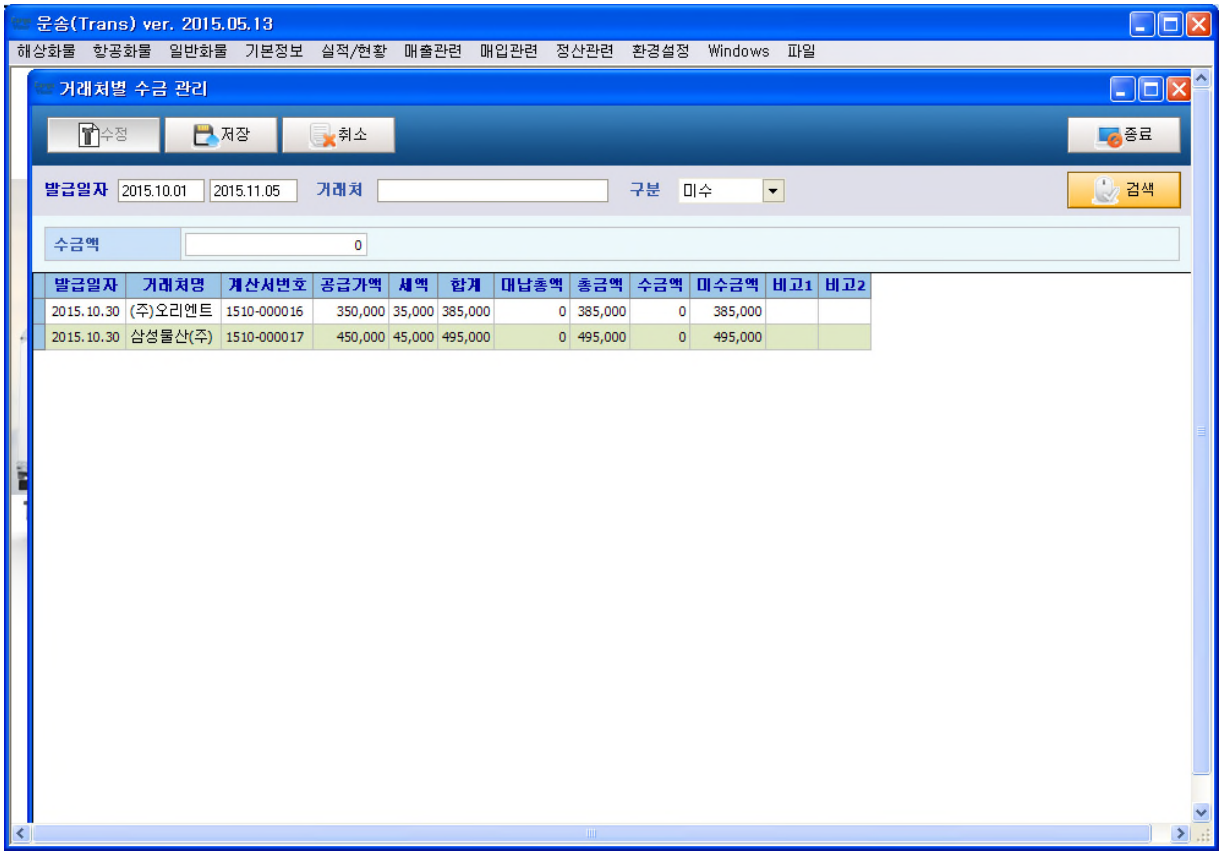

DESCRIPTION

1. 검색 버튼을 클릭 시 검색조건에 해당되는 데이터를 추출하고 리스트에 표시된다.
2. 수정 버튼을 클릭 시 그리드에 선택된 자료의 수금액을 수정할 수 있다.
3. 저장 버튼을 클릭 시 수정된 수금액을 저장한다.
4. 종료 버튼을 클릭 시 화면을 종료한다.

8. 매입관련

8.1 매입세금계산서 생성

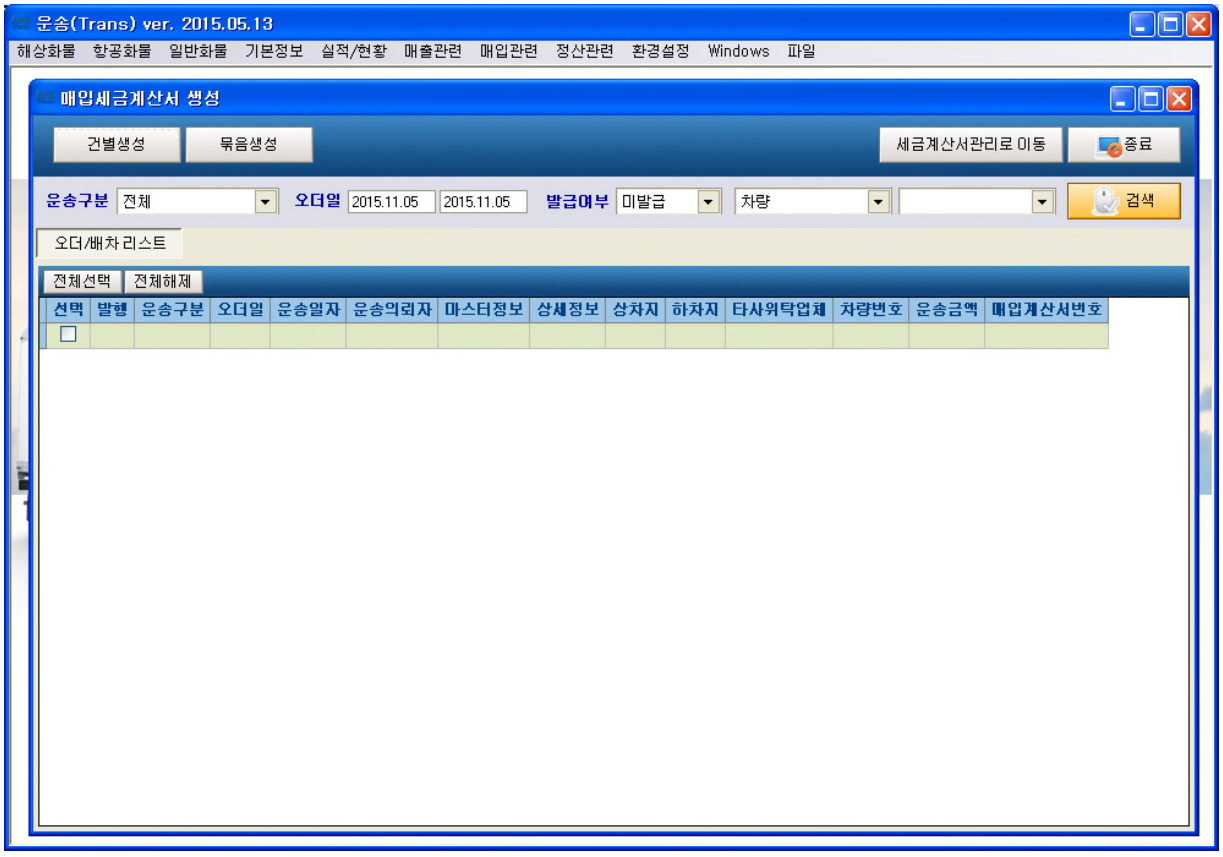

DESCRIPTION

1. 검색 버튼을 클릭 시 검색조건에 해당되는 데이터를 추출하고 리스트에 표시된다.
2. 전체선택 버튼을 클릭 시 그리드에 선택이 전체 체크된다.
3. 전체해제 버튼을 클릭 시 그리드에 선택이 전체 처크해제가 된다.
4. 건별생성 버튼을 클릭 시 그리드에 선택된 자료를 건별로 매입세금계산서 자료로 생성한다.
5. 묶음생성 버튼을 클릭 시 그리드에 선택된 자료를 묶어 매입세금계선사 1 개자료로 생성한다.
6. 세금계산서관리로 이동 버튼을 클릭 시 매입 세금계산서 관리 화면으로 이동한다.
7. 종료 버튼을 클릭 시 화면을 종료한다.

8.2 매입세금계산서 관리

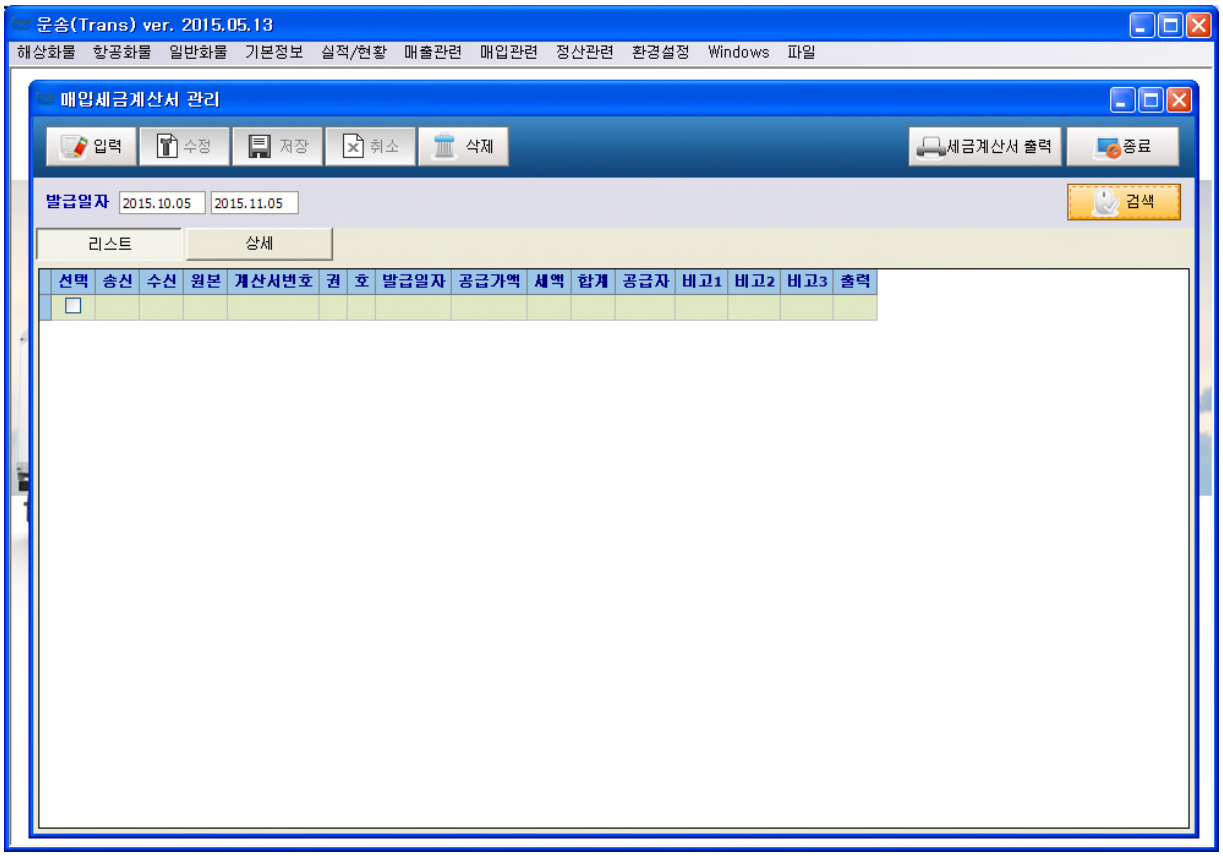

DESCRIPTION

1. 검색 버튼을 클릭 시 검색조건에 해당되는 데이터를 추출하고 리스트에 표시된다.
2. 입력 버튼을 클릭 시 자료를 입력할 수 있는 상태로 되며 자료를 입력할 수 있다.
3. 수정 버튼을 클릭 시 자료를 수정할 수 있는 상태로 되며 자료를 수정할 수 있다.
4. 취소 버튼을 클릭 시 입력 및 수정 상태를 취소한다.
5. 삭제 버튼을 클릭 시 선택한 자료를 삭제한다.
6. 세금계산서 버튼을 클릭 시 그리드에 선택된 계산서자료가 출력된다.
7. 종료 버튼을 클릭 시 화면을 종료한다.

8.3 전자세금계산서

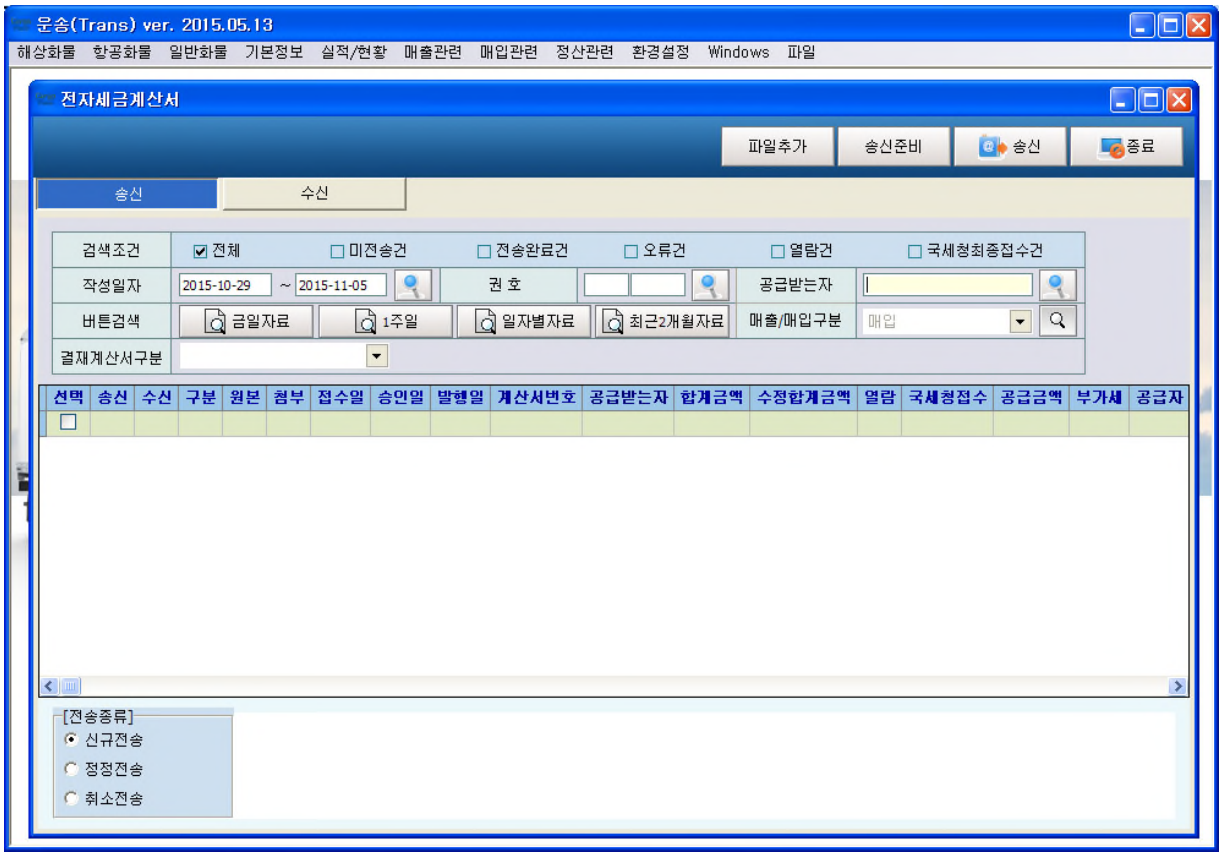

DESCRIPTION

- 전송종류
  신규전송 : 신규 계산서 상태로 전송된다
  정정전송 : 정정 계산서 상태로 전송된다.
  취소전송 : 취소 계산서 상태로 전송된다.

9. 파일추가 버튼을 클릭 시 파일추가 화면으로 이동된다.
   (거래처에 계산서발행시 전달될 파일등을 추가한다.)
10. 송신준비 버튼을 클릭 시 그리드에 선택된 계산서자료를 전자파일로 변환한다.
11. 송신 버튼을 클릭 시 그리드에 선택된 계산서자료를 국세청으로 전송한다.
12. 종료 버튼을 클릭 시 화면을 종료한다.

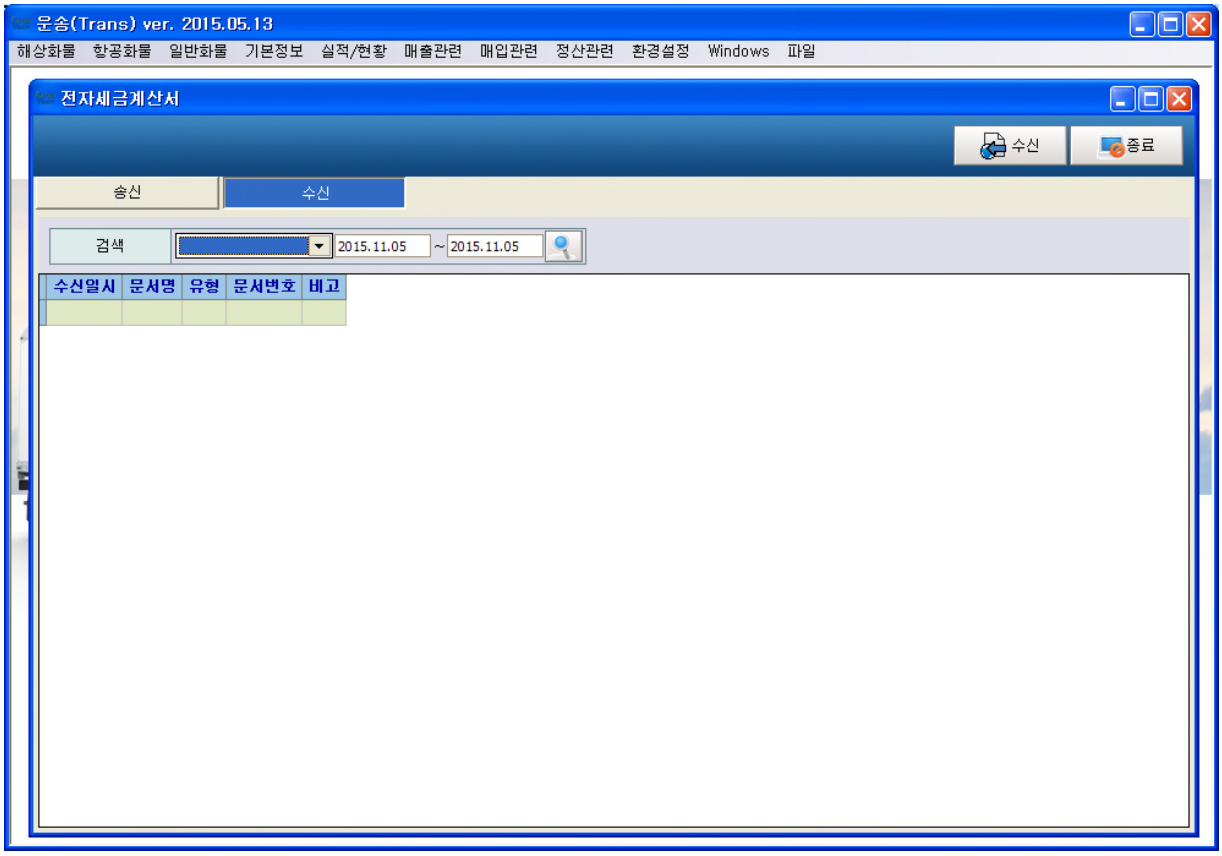

13. 검색항목
    - 전체, 접수, 오류, 승인, 거부, 열람, 이메일전송실패, 국세청 1 차접수, 국세청오류, 국세청최종접수
14. 검색 버튼을 클릭 시 검색조건에 해당되는 데이터를 추출하고 리스트에 표시된다.
15. 수신 버튼을 클릭 시 KTNET eTradeBill 서버로부터 수신자료를 받아 수신자료로 저장된다.
16. 종료 버튼을 클릭 시 화면을 종료한다.

8.4 차량공제관리

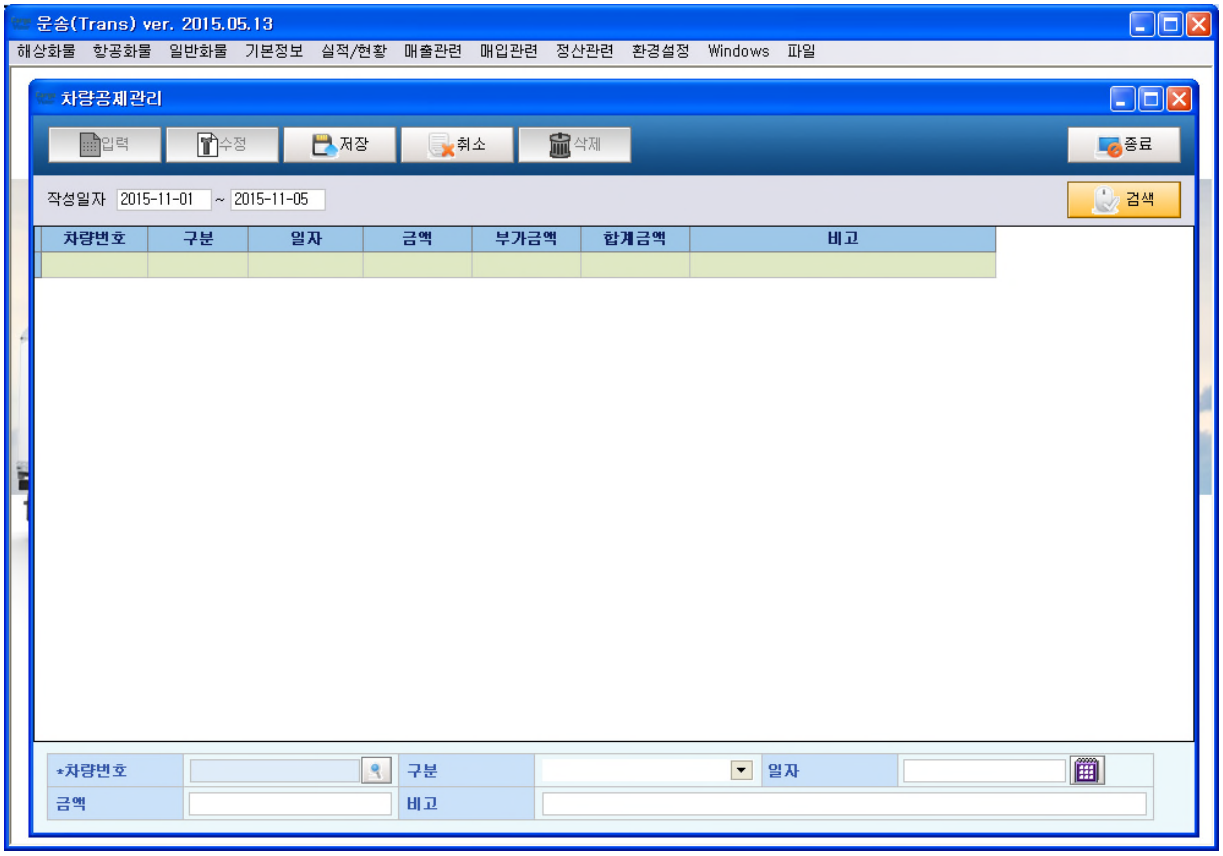

DESCRIPTION

1. 검색 버튼을 클릭 시 검색조건에 해당되는 데이터를 추출하고 리스트에 표시된다.
2. 입력 버튼을 클릭 시 자료를 입력할 수 있는 상태로 되며 자료를 입력할 수 있다.
3. 수정 버튼을 클릭 시 자료를 수정할 수 있는 상태로 되며 자료를 수정할 수 있다.
4. 취소 버튼을 클릭 시 입력 및 수정 상태를 취소한다.
5. 삭제 버튼을 클릭 시 선택한 자료를 삭제한다.
6. 종료 버튼을 클릭 시 화면을 종료한다.

8.5 차량별 매입/공제 현황

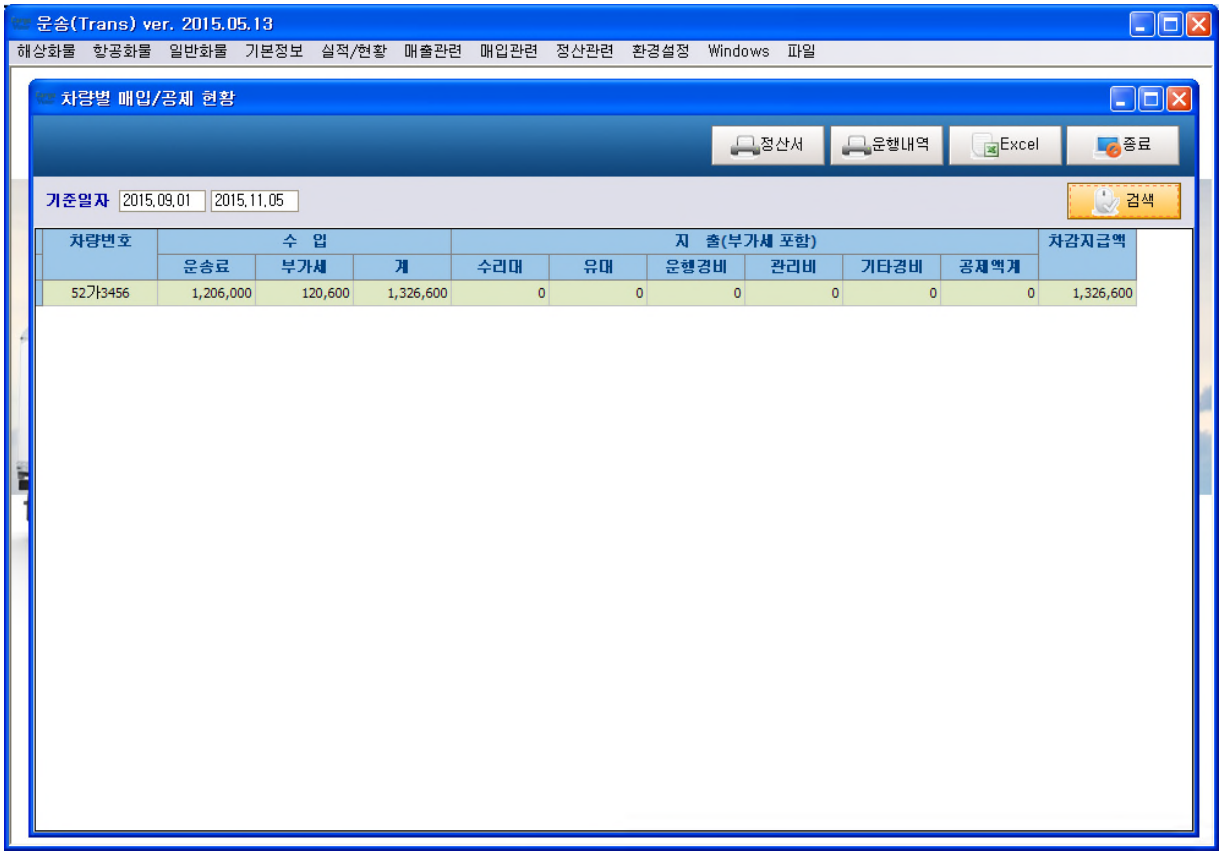

DESCRIPTION

1. 검색 버튼을 클릭 시 검색조건에 해당되는 데이터를 추출하고 리스트에 표시된다.
2. 정산서 버튼을 클릭 시 그리드에 선택된 차량자료의 정산서를 출력한다.
3. 운행내역 버튼을 클릭 시 그리드에 선택된 차량자료의 운행내역을 출력한다.
4. Excel 버튼을 클릭 시 차량별 매입/공제 현황 자료를 Excel 자료로 변환한다.
5. 종료 버튼을 클릭 시 화면을 종료한다.

9. 정산관련

9.1 입출금관리

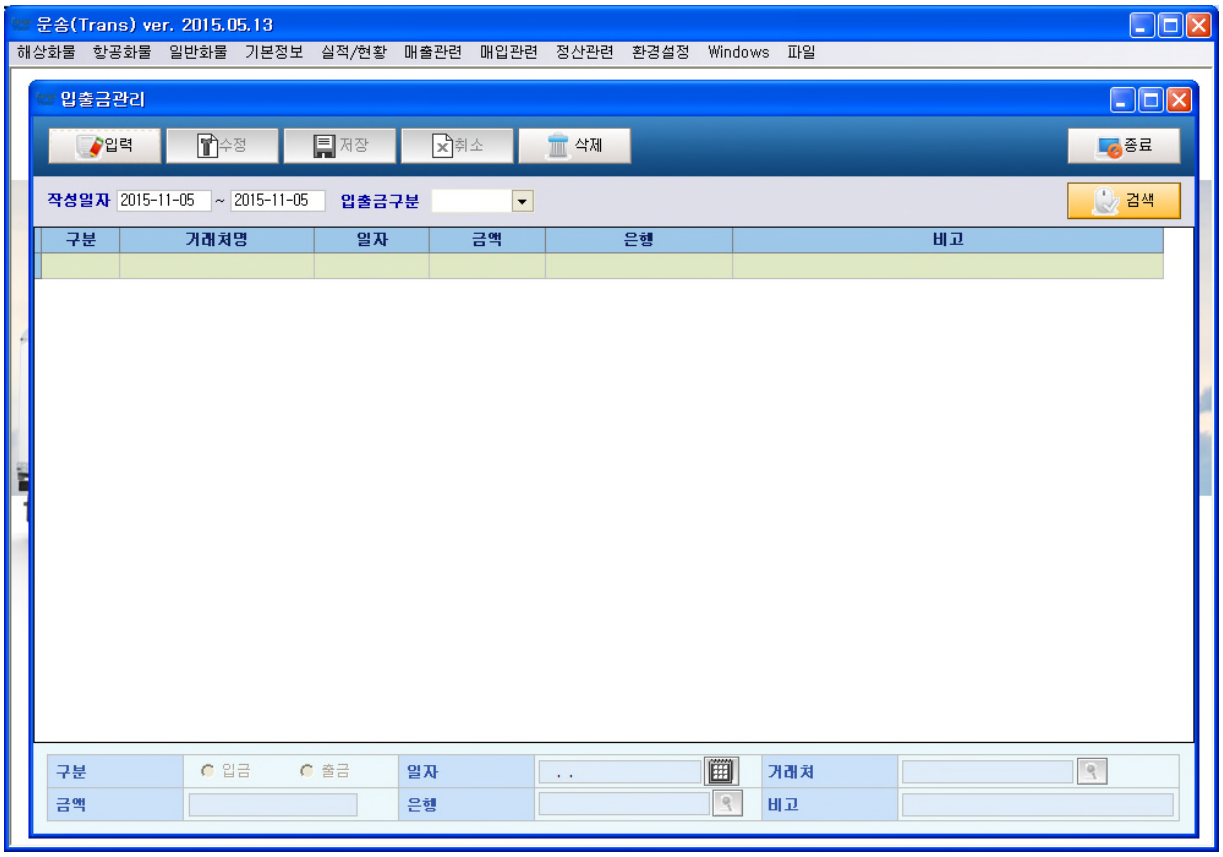

DESCRIPTION

1. 검색 버튼을 클릭 시 검색조건에 해당되는 데이터를 추출하고 리스트에 표시된다.
2. 입력 버튼을 클릭 시 자료를 입력할 수 있는 상태로 되며 자료를 입력할 수 있다.
3. 수정 버튼을 클릭 시 자료를 수정할 수 있는 상태로 되며 자료를 수정할 수 있다.
4. 취소 버튼을 클릭 시 입력 및 수정 상태를 취소한다.
5. 삭제 버튼을 클릭 시 선택한 자료를 삭제한다.
6. 종료 버튼을 클릭 시 화면을 종료한다.